

长信内需成长混合型证券投资基金 2023 年中期报告

2023 年 6 月 30 日

基金管理人：长信基金管理有限责任公司

基金托管人：中国农业银行股份有限公司

送出日期：2023 年 8 月 31 日

§ 1 重要提示及目录

1.1 重要提示

基金管理人的董事会、董事保证本报告所载资料不存在虚假记载、误导性陈述或重大遗漏，并对其内容的真实性、准确性和完整性承担个别及连带的法律责任。本中期报告已经三分之二以上独立董事签字同意，并由董事长签发。

基金托管人中国农业银行股份有限公司根据本基金基金合同的规定，于 2023 年 8 月 29 日复核了本报告中的财务指标、净值表现、利润分配情况、财务会计报告、投资组合报告等内容，保证复核内容不存在虚假记载、误导性陈述或者重大遗漏。

基金管理人承诺以诚实信用、勤勉尽责的原则管理和运用基金资产，但不保证基金一定盈利。

基金的过往业绩并不代表其未来表现。投资有风险，投资者在作出投资决策前应仔细阅读本基金的招募说明书及其更新。

本报告中财务资料未经审计。

本报告期自 2023 年 1 月 1 日起至 2023 年 6 月 30 日止。

1.2 目录

§ 1 重要提示及目录	2
1.1 重要提示	2
1.2 目录	3
§ 2 基金简介	5
2.1 基金基本情况	5
2.2 基金产品说明	5
2.3 基金管理人和基金托管人	5
2.4 信息披露方式	6
2.5 其他相关资料	6
§ 3 主要财务指标和基金净值表现	6
3.1 主要会计数据和财务指标	6
3.2 基金净值表现	7
§ 4 管理人报告	9
4.1 基金管理人及基金经理情况	9
4.2 管理人对报告期内本基金运作合规守信情况的说明	11
4.3 管理人对报告期内公平交易情况的专项说明	11
4.4 管理人对报告期内基金的投资策略和业绩表现的说明	12
4.5 管理人对宏观经济、证券市场及行业走势的简要展望	12
4.6 管理人对报告期内基金估值程序等事项的说明	12
4.7 管理人对报告期内基金利润分配情况的说明	13
4.8 报告期内管理人对本基金持有人数或基金资产净值预警情形的说明	13
§ 5 托管人报告	13
5.1 报告期内本基金托管人合规守信情况声明	13
5.2 托管人对报告期内本基金投资运作合规守信、净值计算、利润分配等情况的说明	13
5.3 托管人对本中期报告中财务信息内容的真实、准确和完整发表意见	14
§ 6 半年度财务会计报告（未经审计）	14
6.1 资产负债表	14
6.2 利润表	15
6.3 净资产（基金净值）变动表	17
6.4 报表附注	19
§ 7 投资组合报告	42
7.1 期末基金资产组合情况	42
7.2 报告期末按行业分类的股票投资组合	43
7.3 期末按公允价值占基金资产净值比例大小排序的所有股票投资明细	44
7.4 报告期内股票投资组合的重大变动	45
7.5 期末按债券品种分类的债券投资组合	47
7.6 期末按公允价值占基金资产净值比例大小排序的前五名债券投资明细	48

7.7 期末按公允价值占基金资产净值比例大小排序的所有资产支持证券投资明细	48
7.8 报告期末按公允价值占基金资产净值比例大小排序的前五名贵金属投资明细	48
7.9 期末按公允价值占基金资产净值比例大小排序的前五名权证投资明细	48
7.10 本基金投资股指期货的投资政策	48
7.11 报告期末本基金投资的国债期货交易情况说明	48
7.12 投资组合报告附注	48
§ 8 基金份额持有人信息	49
8.1 期末基金份额持有人户数及持有人结构	49
8.2 期末基金管理人的从业人员持有本基金的情况	50
8.3 期末基金管理人的从业人员持有本开放式基金份额总量区间情况	50
§ 9 开放式基金份额变动	50
§ 10 重大事件揭示	51
10.1 基金份额持有人大会决议	51
10.2 基金管理人、基金托管人的专门基金托管部门的重大人事变动	51
10.3 涉及基金管理人、基金财产、基金托管业务的诉讼	51
10.4 基金投资策略的改变	51
10.5 为基金进行审计的会计师事务所情况	51
10.6 管理人、托管人及其高级管理人员受稽查或处罚等情况	51
10.7 基金租用证券公司交易单元的有关情况	51
10.8 其他重大事件	54
§ 11 影响投资者决策的其他重要信息	54
11.1 报告期内单一投资者持有基金份额比例达到或超过 20%的情况	54
11.2 影响投资者决策的其他重要信息	55
§ 12 备查文件目录	55
12.1 备查文件目录	55
12.2 存放地点	55
12.3 查阅方式	55

§ 2 基金简介

2.1 基金基本情况

基金名称	长信内需成长混合型证券投资基金		
基金简称	长信内需成长混合		
基金主代码	519979		
基金运作方式	契约型开放式		
基金合同生效日	2011 年 10 月 20 日		
基金管理人	长信基金管理有限责任公司		
基金托管人	中国农业银行股份有限公司		
报告期末基金份额总额	477,196,161.99 份		
基金合同存续期	不定期		
下属分级基金的基金简称	长信内需成长混合 A	长信内需成长混合 C	长信内需成长混合 E
下属分级基金的场内简称	CXNXA	-	-
下属分级基金的交易代码	519979	015768	006397
报告期末下属分级基金的 份额总额	474,785,436.98 份	193,889.71 份	2,216,835.30 份

2.2 基金产品说明

投资目标	本基金主要投资于受益于内需增长且具有较好成长潜力的上市公司，力争在有效控制投资组合风险的前提下实现基金资产的长期增值。
投资策略	本基金将充分依托基金管理人的投研团队及规范的投研流程，采用科学有效的分析方法和积极主动的投资策略，重点投资于内需增长背景下具备较好成长潜力的上市公司，在严格控制风险的前提下，力求实现基金资产的长期稳定增值。
业绩比较基准	沪深 300 指数收益率*60%+中债综合指数收益率*20%+恒生指数收益率（使用估值汇率折算）*20%
风险收益特征	本基金为混合型基金，其预期风险和预期收益高于货币市场基金和债券型基金，低于股票型基金。本基金可投资香港联合交易所上市的股票，将面临港股通机制下因投资环境、投资标的、市场制度以及交易规则等差异带来的特有风险。

2.3 基金管理人和基金托管人

项目		基金管理人	基金托管人
名称		长信基金管理有限责任公司	中国农业银行股份有限公司
信息披露 负责人	姓名	周永刚	秦一楠
	联系电话	021-61009999	010-66060069
	电子邮箱	zhouyug@cxfund.com.cn	tgxxpl@abchina.com
客户服务电话		4007005566	95599
传真		021-61009800	010-68121816
注册地址		中国（上海）自由贸易试验区银城中路 68 号 9 楼	北京市东城区建国门内大街 69 号
办公地址		上海市浦东新区银城中路 68 号 9	北京市西城区复兴门内大街 28

	楼	号凯晨世贸中心东座 9 层
邮政编码	200120	100031
法定代表人	刘元瑞	谷澍

2.4 信息披露方式

本基金选定的信息披露报纸名称	证券时报
登载基金中期报告正文的管理人互联网网址	www.cxfund.com.cn
基金中期报告备置地点	上海市浦东新区银城中路 68 号 9 楼、北京市西城区复兴门内大街 28 号凯晨世贸中心东座 F9

2.5 其他相关资料

项目	名称	办公地址
注册登记机构	A 类份额：中国证券登记结算有限责任公司、C 和 E 类份额：长信基金管理有限责任公司	A 类份额：北京市西城区太平桥大街 17 号、C 和 E 类份额：上海市浦东新区银城中路 68 号 9 楼

§ 3 主要财务指标和基金净值表现

3.1 主要会计数据和财务指标

金额单位：人民币元

3.1.1 期间数据和指标	报告期(2023 年 1 月 1 日-2023 年 6 月 30 日)		
	长信内需成长混合 A	长信内需成长混合 C	长信内需成长混合 E
本期已实现收益	30,250,553.65	-24,646.70	87,708.34
本期利润	18,075,216.05	-133,870.78	6,911.48
加权平均基金份额本期利润	0.0362	-0.3009	0.0031
本期加权平均净值利润率	1.93%	-16.48%	0.18%
本期基金份额净值增长率	0.13%	-0.54%	0.13%
3.1.2 期末数据和指标	报告期末(2023 年 6 月 30 日)		
期末可供分配利润	380,496,909.35	151,514.59	1,472,258.11
期末可供分配基金份额利润	0.8014	0.7814	0.6641
期末基金资产净值	855,282,346.33	345,404.30	3,689,093.41
期末基金份额净值	1.8014	1.7814	1.6641
3.1.3 累计期末指标	报告期末(2023 年 6 月 30 日)		
基金份额累计净值增长率	329.30%	0.43%	90.26%

注：1、本期已实现收益指基金本期利息收入、投资收益、其他收入（不含公允价值变动收益）扣除相关费用和信用减值损失后的余额，本期利润为本期已实现收益加上本期公允价值变动收益。

2、所述基金业绩指标不包括持有人认购或交易基金的各项费用（例如，封闭式基金交易佣金、

开放式基金的申购赎回费、红利再投资费、基金转换费等), 计入费用后实际收益水平要低于所列数字。

3、期末可供分配利润为期末资产负债表中未分配利润与未分配利润中已实现部分的孰低数。

3.2 基金净值表现

3.2.1 基金份额净值增长率及其与同期业绩比较基准收益率的比较

长信内需成长混合 A

阶段	份额净值增长率①	份额净值增长率标准差②	业绩比较基准收益率③	业绩比较基准收益率标准差④	①—③	②—④
过去一个月	-0.60%	0.74%	1.90%	0.76%	-2.50%	-0.02%
过去三个月	-4.49%	1.10%	-3.34%	0.69%	-1.15%	0.41%
过去六个月	0.13%	1.04%	-0.31%	0.71%	0.44%	0.33%
过去一年	-10.00%	1.11%	-9.46%	0.86%	-0.54%	0.25%
过去三年	4.71%	1.65%	-3.90%	0.97%	8.61%	0.68%
自基金合同生效起至今	329.30%	1.73%	58.22%	1.12%	271.08%	0.61%

长信内需成长混合 C

阶段	份额净值增长率①	份额净值增长率标准差②	业绩比较基准收益率③	业绩比较基准收益率标准差④	①—③	②—④
过去一个月	-0.93%	0.78%	1.90%	0.76%	-2.83%	0.02%
过去三个月	-4.91%	1.11%	-3.34%	0.69%	-1.57%	0.42%
过去六个月	-0.54%	1.04%	-0.31%	0.71%	-0.23%	0.33%
过去一年	-10.87%	1.11%	-9.46%	0.86%	-1.41%	0.25%
自份额增加日起至 今	0.43%	1.16%	-0.61%	0.86%	1.04%	0.30%

长信内需成长混合 E

阶段	份额净值增长率①	份额净值增长率标准差②	业绩比较基准收益率③	业绩比较基准收益率标准差④	①—③	②—④
过去一个月	-0.60%	0.74%	1.90%	0.76%	-2.50%	-0.02%
过去三个月	-4.49%	1.10%	-3.34%	0.69%	-1.15%	0.41%

过去六个月	0.13%	1.04%	-0.31%	0.71%	0.44%	0.33%
过去一年	-9.99%	1.11%	-9.46%	0.86%	-0.53%	0.25%
过去三年	4.66%	1.65%	-3.90%	0.97%	8.56%	0.68%
自份额增加日起至 今	90.26%	1.59%	19.91%	1.02%	70.35%	0.57%

3.2.2 自基金合同生效以来基金份额累计净值增长率变动及其与同期业绩比较基准收益率变动的比较

长信内需成长混合A累计净值增长率与同期业绩比较基准收益率的历史走势对比图

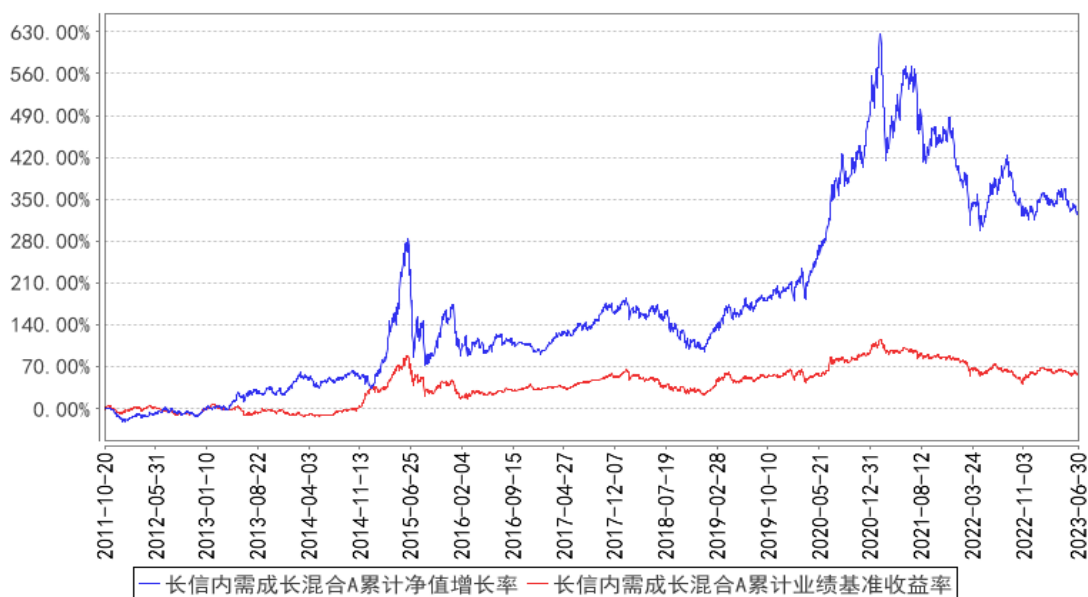

长信内需成长混合C累计净值增长率与同期业绩比较基准收益率的历史走势对比图

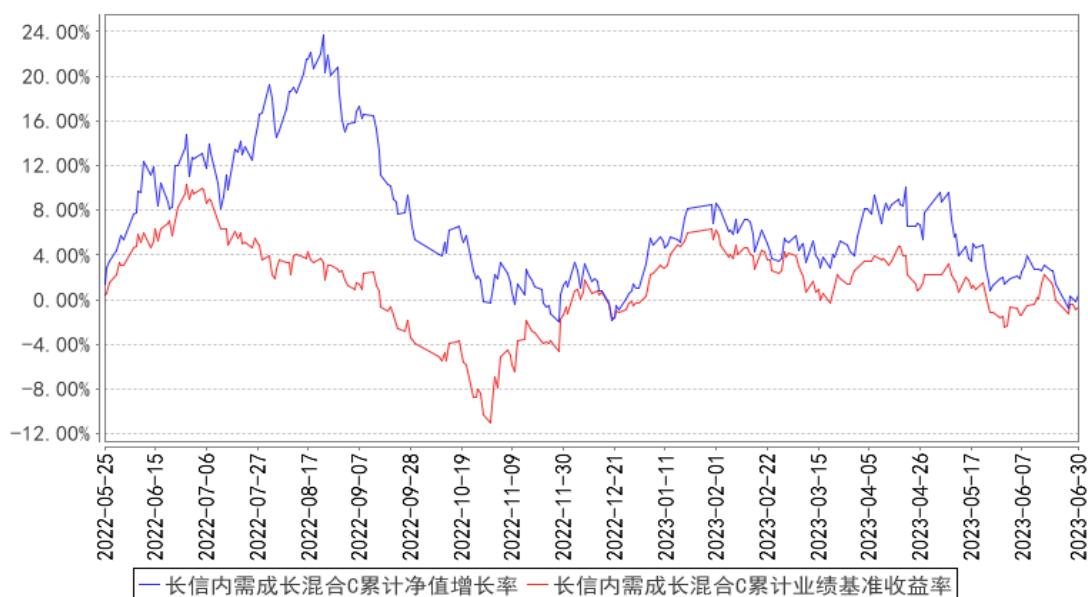

长信内需成长混合E累计净值增长率与同期业绩比较基准收益率的历史走势对比图

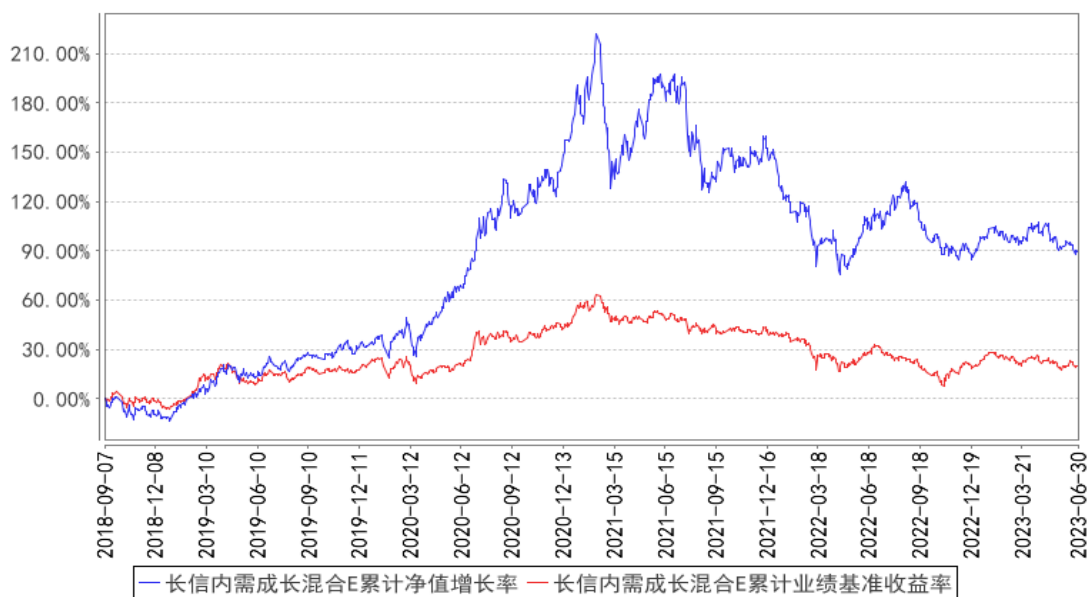

注：1、基金管理人自 2018 年 9 月 7 日起对长信内需成长混合型证券投资基金进行份额分类，原有基金份额为 A 类份额，增设 E 类份额，基金管理人自 2022 年 5 月 25 日起增设长信内需成长混合型证券投资基金 C 类份额。

2、长信内需成长混合 A 图示日期为 2011 年 10 月 20 日至 2023 年 6 月 30 日，长信内需成长混合 E 图示日期为 2018 年 9 月 7 日（份额增加日）至 2023 年 6 月 30 日，长信内需成长混合 C 图示日期为 2022 年 5 月 25 日（份额增加日）至 2023 年 6 月 30 日。

3、按基金合同规定，本基金自合同生效日起 6 个月内为建仓期；建仓期结束时，本基金各项投资比例符合基金合同中的约定。

§ 4 管理人报告

4.1 基金管理人及基金经理情况

4.1.1 基金管理人及其管理基金的经验

长信基金管理有限责任公司是经中国证监会证监基金字【2003】63 号文批准，由长江证券股份有限公司、上海海欣集团股份有限公司、武汉钢铁股份有限公司共同发起设立。注册资本 1.65 亿元人民币。目前股权结构为：长江证券股份有限公司占 44.55%、上海海欣集团股份有限公司占 31.21%、武汉钢铁有限公司占 15.15%、上海彤胜投资管理中心（有限合伙）占 4.55%、上海彤骏投资管理中心（有限合伙）占 4.54%。

截至 2023 年 6 月 30 日，本基金管理人共管理 86 只开放式基金，即长信利息收益开放式证券投资基金、长信银利精选混合型证券投资基金、长信金利趋势混合型证券投资基金、长信增利动态策略混合型证券投资基金、长信利丰债券型证券投资基金、长信恒利优势混合型证券投资基金、

长信量化先锋混合型证券投资基金、长信美国标准普尔 100 等权重指数增强型证券投资基金、长信利鑫债券型证券投资基金 (LOF)、长信内需成长混合型证券投资基金、长信可转债债券型证券投资基金、长信利众债券型证券投资基金 (LOF)、长信纯债一年定期开放债券型证券投资基金、长信纯债壹号债券型证券投资基金、长信改革红利灵活配置混合型证券投资基金、长信量化中小盘股票型证券投资基金、长信新利灵活配置混合型证券投资基金、长信利富债券型证券投资基金、长信利盈灵活配置混合型证券投资基金、长信利广灵活配置混合型证券投资基金、长信多利灵活配置混合型证券投资基金、长信睿进灵活配置混合型证券投资基金、长信量化多策略股票型证券投资基金、长信医疗保健行业灵活配置混合型证券投资基金 (LOF)、长信富民纯债一年定期开放债券型证券投资基金、长信富海纯债一年定期开放债券型证券投资基金、长信利保债券型证券投资基金、长信金葵纯债一年定期开放债券型证券投资基金、长信富全纯债一年定期开放债券型证券投资基金、长信利泰灵活配置混合型证券投资基金、长信利发债券型证券投资基金、长信电子信息行业量化灵活配置混合型证券投资基金、长信富平纯债一年定期开放债券型证券投资基金、长信创新驱动股票型证券投资基金、长信稳益纯债债券型证券投资基金、长信利信灵活配置混合型证券投资基金、长信稳健纯债债券型证券投资基金、长信国防军工量化灵活配置混合型证券投资基金、长信先优债券型证券投资基金、长信稳势纯债债券型证券投资基金、长信中证 500 指数增强型证券投资基金、长信长金通货币市场基金、长信稳通三个月定期开放债券型发起式证券投资基金、长信低碳环保行业量化股票型证券投资基金、长信利尚一年定期开放混合型证券投资基金、长信乐信灵活配置混合型证券投资基金、长信全球债券证券投资基金、长信稳鑫三个月定期开放债券型发起式证券投资基金、长信消费精选行业量化股票型证券投资基金、长信企业精选两年定期开放灵活配置混合型证券投资基金、长信量化价值驱动混合型证券投资基金、长信稳裕三个月定期开放债券型发起式证券投资基金、长信稳进资产配置混合型基金中基金 (FOF)、长信价值优选混合型证券投资基金、长信利率债债券型证券投资基金、长信沪深 300 指数增强型证券投资基金、长信富安纯债半年定期开放债券型证券投资基金、长信合利混合型证券投资基金、长信双利优选混合型证券投资基金、长信富瑞两年定期开放债券型证券投资基金、长信颐天平衡养老目标三年持有期混合型基金中基金 (FOF)、长信易进混合型证券投资基金、长信先锐混合型证券投资基金、长信稳健精选混合型证券投资基金、长信浦瑞 87 个月定期开放债券型证券投资基金、长信稳利资产配置一年持有期混合型基金中基金 (FOF)、长信消费升级混合型证券投资基金、长信企业优选一年持有期灵活配置混合型证券投资基金、长信稳健均衡 6 个月持有期混合型基金中基金、长信优质企业混合型证券投资基金、长信内需均衡混合型证券投资基金、长信 30 天滚动持有短债债券型证券投资基金、长信稳惠债券型证券投资基金、长信稳丰债券型证券投资基金、长信

先进装备三个月持有期混合型证券投资基金、长信颐和平衡养老目标三年持有期混合型基金中基金（FOF）、长信颐年平衡养老目标三年持有期混合型基金中基金（FOF）、长信稳健增长一年持有期混合型证券投资基金、长信稳健成长混合型证券投资基金、长信企业成长三年持有期混合型证券投资基金、长信稳兴三个月定期开放债券型证券投资基金、长信稳航 30 天持有期中短债债券型证券投资基金、长信稳恒债券型证券投资基金、长信中证科创创业 50 指数增强型证券投资基金、长信均衡策略一年持有期混合型证券投资基金、长信中证 1000 指数增强型证券投资基金。

4.1.2 基金经理（或基金经理小组）及基金经理助理简介

姓名	职务	任本基金的基金经理（助理）期限		证券从业年限	说明
		任职日期	离任日期		
许望伟	长信银利精选混合型证券投资基金和长信内需成长混合型证券投资基金的基金经理	2022 年 2 月 25 日	-	13 年	复旦大学经济学硕士毕业，具有基金从业资格，中国国籍。曾任职于国泰君安证券股份有限公司、上海红象投资管理有限公司、上海弘象投资管理中心（有限合伙）及深圳市弈方资本投资管理有限公司。在 2011 年 9 月至 2013 年 3 月在长信基金管理有限责任公司担任研究员。2019 年 1 月加入长信基金管理有限责任公司，历任专户投资部投资经理，现任长信银利精选混合型证券投资基金和长信内需成长混合型证券投资基金的基金经理。

注：1、首任基金经理任职日期以本基金成立之日为准；新增或变更基金经理的日期根据对外披露的公告日期填写；

2、证券从业的含义遵从《证券业从业人员资格管理办法》的相关规定。

4.2 管理人对报告期内本基金运作遵规守信情况的说明

本基金管理人在报告期内，严格遵守了《中华人民共和国证券投资基金法》及其他有关法律法规、基金合同的规定，勤勉尽责地为基金份额持有人谋求利益，不存在损害基金份额持有人利益的行为。

本基金将继续以取信于市场、取信于社会投资公众为宗旨，承诺将一如既往地本着诚实信用、勤勉尽责的原则管理和运用基金财产，在规范基金运作和严格控制投资风险的前提下，努力为基金份额持有人谋求最大利益。

4.3 管理人对报告期内公平交易情况的专项说明

4.3.1 公平交易制度的执行情况

本报告期内，公司已实行公平交易制度，并建立公平交易制度体系，已建立投资决策体系，加强交易执行环节的内部控制，并通过工作制度、流程和技术手段保证公平交易原则的实现。同

时，公司已通过对投资交易行为的监控、分析评估和信息披露来加强对公平交易过程和结果的监督。

4.3.2 异常交易行为的专项说明

本报告期内，除完全按照有关指数的构成比例进行投资的组合外，其余各投资组合未发生参与交易所公开竞价同日反向交易且成交较少的单边交易量超过该证券当日成交量的 5% 的情形，未发现异常交易行为。

4.4 管理人对报告期内基金的投资策略和业绩表现的说明

4.4.1 报告期内基金投资策略和运作分析

在报告期内，权益市场整体表现承压。市场主线从年初的经济复苏转向以人工智能为代表的高科技成长板块，期间除了具备低估值、高股息特征的部分板块抗跌，其他大部分顺周期行业和港股市场均面临调整压力。本产品以全市场均衡作为基准配置的原则，在低估值、高科技应用和与经济相关度较大的行业三个方向上均有配置，以前两者为主。临近报告期末，我们止盈了部分产业主题预期较为充分的科技类投资，增仓了未来业绩预期稳健的低位品种和胜率较为确定的低估值品种，以降低组合的整体波动性。

4.4.2 报告期内基金的业绩表现

截至 2023 年 6 月 30 日，长信内需成长混合 A 基金份额净值为 1.8014 元，份额累计净值为 3.1034 元，本报告期内长信内需成长混合 A 净值增长率为 0.13%；长信内需成长混合 C 基金份额净值为 1.7814 元，份额累计净值为 2.2314 元，本报告期内长信内需成长混合 C 净值增长率为 -0.54%；长信内需成长混合 E 基金份额净值为 1.6641 元，份额累计净值为 2.3841 元，本报告期内长信内需成长混合 E 净值增长率为 0.13%，同期业绩比较基准收益率为 -0.31%。

4.5 管理人对宏观经济、证券市场及行业走势的简要展望

展望下半年，我们认为市场对于国内经济的预期有望修复，随着一系列稳增长措施的落地和效果的积累，经济重回稳中向好的态势。在此背景下，资本市场对于新时代发展的重要性也将愈发凸显。因此我们看好市场进入周期性的回暖和股市整体中枢的企稳抬升，认为传统经济板块、低估值板块的价值修复可期，同时对于细分赛道有业绩有成长性的公司，市场也将重新给予关注。我们也会密切跟踪海外科技创新产业的发展，寻找真正受益的映射标的。

4.6 管理人对报告期内基金估值程序等事项的说明

本基金管理人严格按照企业会计准则、中国证监会相关规定和基金合同关于估值的约定，对基金持有的投资品种进行估值。基金托管人根据法律法规要求对基金管理公司采用的估值政策和程序进行核查，并对估值结果及净值计算进行复核。

根据相关法律法规，本基金管理人制订了健全、有效的估值政策和估值程序，设立了估值委员会，估值委员会是公司基金估值的主要决策机构，其主要职责是负责拟定公司的估值政策、估值方法及采用的估值程序和技术，对公司现有程序和技术进行复核和审阅，当发生了影响估值程序和技术的有效性及适用性的情况及时修订估值程序；估值委员会成员由基金事务部、投资、研究、交易等相关业务部门负责人以及基金事务部至少一名业务骨干共同组成，相关参与人员都具有丰富的证券行业工作经验，熟悉相关法规和估值方法，均具备估值业务所需的专业胜任能力。对于基金的估值政策和估值原则，公司已与基金托管人充分沟通，并达成一致意见。审计本基金的会计师事务所认可公司基金估值政策和程序的适当性。

本基金管理人已与中央国债登记结算有限责任公司及中证指数有限公司签署服务协议，由其按约定分别提供银行间同业市场及交易所交易的债券品种的估值数据以及流通受限股票的折扣率。参与估值流程各方不存在任何重大利益冲突。

4.7 管理人对报告期内基金利润分配情况的说明

根据相关法律法规和本基金基金合同规定的基金收益分配原则以及基金实际运作情况，本基金本报告期没有进行利润分配。

4.8 报告期内管理人对本基金持有人数或基金资产净值预警情形的说明

无。

§ 5 托管人报告

5.1 报告期内本基金托管人遵规守信情况声明

在托管本基金的过程中，本基金托管人中国农业银行股份有限公司严格遵守《中华人民共和国证券投资基金法》相关法律法规的规定以及基金合同、托管协议的约定，对本基金基金管理人——长信基金管理有限责任公司 2023 年 1 月 1 日起至 2023 年 6 月 30 日基金的投资运作，进行了认真、独立的会计核算和必要的投资监督，认真履行了托管人的义务，没有从事任何损害基金份额持有人利益的行为。

5.2 托管人对报告期内本基金投资运作遵规守信、净值计算、利润分配等情况的说明

本托管人认为，长信基金管理有限责任公司在本基金的投资运作、基金资产净值的计算、基金份额申购赎回价格的计算、基金费用开支及利润分配等问题上，不存在损害基金份额持有人利益的行为；在报告期内，严格遵守了《中华人民共和国证券投资基金法》等有关法律法规，在各重要方面的运作严格按照基金合同的规定进行。

5.3 托管人对本中期报告中财务信息等内容的真实、准确和完整发表意见

本托管人认为，长信基金管理有限责任公司的信息披露事务符合《公开募集证券投资基金信息披露管理办法》及其他相关法律法规的规定，基金管理人所编制和披露的本基金中期报告中的财务指标、净值表现、收益分配情况、财务会计报告、投资组合报告等信息真实、准确、完整，未发现有损害基金持有人利益的行为。

§ 6 半年度财务会计报告（未经审计）

6.1 资产负债表

会计主体：长信内需成长混合型证券投资基金

报告截止日：2023 年 6 月 30 日

单位：人民币元

资产	附注号	本期末 2023 年 6 月 30 日	上年度末 2022 年 12 月 31 日
资产：			
银行存款	6.4.7.1	18,002,619.84	44,637,727.91
结算备付金		3,431,870.76	9,530,190.61
存出保证金		602,871.76	567,756.06
交易性金融资产	6.4.7.2	836,453,913.15	1,134,255,257.90
其中：股票投资		774,955,409.04	1,073,051,800.36
基金投资		-	-
债券投资		61,498,504.11	61,203,457.54
资产支持证券投资		-	-
贵金属投资		-	-
其他投资		-	-
衍生金融资产	6.4.7.3	-	-
买入返售金融资产	6.4.7.4	-	-
债权投资	6.4.7.5	-	-
其中：债券投资		-	-
资产支持证券投资		-	-
其他投资		-	-
其他债权投资	6.4.7.6	-	-
其他权益工具投资	6.4.7.7	-	-
应收清算款		18,634,480.13	-
应收股利		3,797,132.64	-
应收申购款		57,272.50	2,802,757.89
递延所得税资产		-	-
其他资产	6.4.7.8	-	-
资产总计		880,980,160.78	1,191,793,690.37
负债和净资产	附注号	本期末 2023 年 6 月 30 日	上年度末 2022 年 12 月 31 日

负债：			
短期借款		-	-
交易性金融负债		-	-
衍生金融负债	6.4.7.3	-	-
卖出回购金融资产款		-	-
应付清算款		12,898,229.03	26,731,628.31
应付赎回款		573,491.86	83,949.38
应付管理人报酬		1,064,740.13	1,715,821.41
应付托管费		177,456.68	285,970.23
应付销售服务费		1,165.77	18,410.37
应付投资顾问费		-	-
应交税费		-	-
应付利润		-	-
递延所得税负债		-	-
其他负债	6.4.7.9	6,948,233.27	3,201,005.13
负债合计		21,663,316.74	32,036,784.83
净资产：			
实收基金	6.4.7.10	477,196,161.99	644,791,877.81
其他综合收益	6.4.7.11	-	-
未分配利润	6.4.7.12	382,120,682.05	514,965,027.73
净资产合计		859,316,844.04	1,159,756,905.54
负债和净资产总计		880,980,160.78	1,191,793,690.37

注：报告截止日 2023 年 6 月 30 日，长信内需成长混合 A 份额净值 1.8014 元，长信内需成长混合 C 份额净值 1.7814 元，长信内需成长混合 E 份额净值 1.6641 元，基金份额总额为 477,196,161.99 份，其中长信内需成长混合 A 份额 474,785,436.98 份。长信内需成长混合 C 份额 193,889.71 份。长信内需成长混合 E 份额 2,216,835.30 份。

6.2 利润表

会计主体：长信内需成长混合型证券投资基金

本报告期：2023 年 1 月 1 日至 2023 年 6 月 30 日

单位：人民币元

项目	附注号	本期 2023 年 1 月 1 日至 2023 年 6 月 30 日	上年度可比期间 2022 年 1 月 1 日至 2022 年 6 月 30 日
一、营业总收入		26,348,405.96	-230,758,211.83
1. 利息收入		125,525.35	91,035.61
其中：存款利息收入	6.4.7.13	125,525.35	91,035.61
债券利息收入		-	-
资产支持证券利息收入		-	-
买入返售金融资产		-	-

收入			
证券出借利息收入		-	-
其他利息收入		-	-
2. 投资收益（损失以“-”填列）		37,420,417.94	240,788,597.64
其中：股票投资收益	6.4.7.14	27,404,789.48	232,292,163.35
基金投资收益		-	-
债券投资收益	6.4.7.15	896,781.34	575,092.73
资产支持证券投资	6.4.7.16	-	-
收益			
贵金属投资收益	6.4.7.17	-	-
衍生工具收益	6.4.7.18	-	-
股利收益	6.4.7.19	9,118,847.12	7,921,341.56
以摊余成本计量的金融资产终止确认产生的收益		-	-
其他投资收益		-	-
3. 公允价值变动收益（损失以“-”号填列）	6.4.7.20	-12,365,358.54	-472,287,951.65
4. 汇兑收益（损失以“-”号填列）		-	-
5. 其他收入（损失以“-”号填列）	6.4.7.21	1,167,821.21	650,106.57
减：二、营业总支出		8,400,149.21	8,195,917.55
1. 管理人报酬	6.4.10.2.1	7,093,675.43	6,914,953.02
2. 托管费	6.4.10.2.2	1,182,279.22	1,152,492.15
3. 销售服务费	6.4.10.2.3	2,347.58	5,178.86
4. 投资顾问费		-	-
5. 利息支出		926.33	-
其中：卖出回购金融资产支出		926.33	-
6. 信用减值损失	6.4.7.22	-	-
7. 税金及附加		-	4.53
8. 其他费用	6.4.7.23	120,920.65	123,288.99
三、利润总额（亏损总额以“-”号填列）		17,948,256.75	-238,954,129.38
减：所得税费用		-	-
四、净利润（净亏损以“-”号填列）		17,948,256.75	-238,954,129.38
五、其他综合收益的税后净额		-	-
六、综合收益总额		17,948,256.75	-238,954,129.38

6.3 净资产（基金净值）变动表

会计主体：长信内需成长混合型证券投资基金

本报告期：2023 年 1 月 1 日至 2023 年 6 月 30 日

单位：人民币元

项目	本期 2023 年 1 月 1 日至 2023 年 6 月 30 日			
	实收基金	其他综合 收益	未分配利润	净资产合计
一、上期期末净资产（基金净值）	644,791,877.81	-	514,965,027.73	1,159,756,905.54
加：会计政策变更	-	-	-	-
前期差错更正	-	-	-	-
其他	-	-	-	-
二、本期期初净资产（基金净值）	644,791,877.81	-	514,965,027.73	1,159,756,905.54
三、本期增减变动额（减少以“-”号填列）	-167,595,715.82	-	-132,844,345.68	-300,440,061.50
（一）、综合收益总额	-	-	17,948,256.75	17,948,256.75
（二）、本期基金份额交易产生的基金净值变动数（净值减少以“-”号填列）	-167,595,715.82	-	-150,792,602.43	-318,388,318.25
其中：1. 基金申购款	37,201,068.77	-	31,954,721.53	69,155,790.30
2. 基金赎回款	-204,796,784.59	-	-182,747,323.96	-387,544,108.55
（三）、本期向基金份额持有人分配利润产生的基金净值变动（净值减少以“-”号填列）	-	-	-	-
（四）、其他综合收益结转留存收益	-	-	-	-
四、本期期末净资产（基金净值）	477,196,161.99	-	382,120,682.05	859,316,844.04
项目	上年度可比期间			

	2022 年 1 月 1 日至 2022 年 6 月 30 日			
	实收基金	其他综合收益	未分配利润	净资产合计
一、上期期末净资产(基金净值)	592,420,736.35	-	1,128,019,041.69	1,720,439,778.04
加：会计政策变更	-	-	-	-
前期差错更正	-	-	-	-
其他	-	-	-	-
二、本期期初净资产(基金净值)	592,420,736.35	-	1,128,019,041.69	1,720,439,778.04
三、本期增减变动额(减少以“-”号填列)	-331,579,946.74	-	-734,560,628.41	-1,066,140,575.15
(一)、综合收益总额	-	-	-238,954,129.38	-238,954,129.38
(二)、本期基金份额交易产生的基金净值变动数(净值减少以“-”号填列)	-331,579,946.74	-	-495,606,499.03	-827,186,445.77
其中：1. 基金申购款	32,988,260.16	-	47,672,422.72	80,660,682.88
2. 基金赎回款	-364,568,206.90	-	-543,278,921.75	-907,847,128.65
(三)、本期向基金份额持有人分配利润产生的基金净值变动(净值减少以“-”号填列)	-	-	-	-
(四)、其他综合收益结转留存收益	-	-	-	-
四、本期期末净资产(基金净值)	260,840,789.61	-	393,458,413.28	654,299,202.89

报表附注为财务报表的组成部分。

本报告 6.1 至 6.4 财务报表由下列负责人签署：

刘元瑞

覃波

孙红辉

基金管理人负责人

主管会计工作负责人

会计机构负责人

6.4 报表附注

6.4.1 基金基本情况

长信内需成长混合型证券投资基金（以下简称“本基金”），系经中国证券监督管理委员会（以下简称“中国证监会”）证监许可[2011]439号文《关于核准长信内需成长股票型证券投资基金募集的批复》的核准，由基金管理人长信基金管理有限公司向社会公开发行募集，基金合同于2011年10月20日正式生效，首次设立募集规模为355,399,768.39份基金份额。本基金为契约型开放式，存续期限不定。本基金的基金管理人为长信基金管理有限责任公司，各类份额的注册登记机构分别为中国证券登记结算有限责任公司和长信基金管理有限责任公司，基金托管人为中国农业银行股份有限公司。

根据自2014年8月8日起实施的《公开募集证券投资基金运作管理办法》的有关规定，经与基金托管人中国农业银行股份有限公司协商一致，并报中国证监会备案，自2015年8月7日起本基金更名为长信内需成长混合型证券投资基金。

经本基金的基金管理人和基金托管人协商一致，自2018年9月7日起，根据注册登记机构的不同对本基金进行份额分类，原有基金份额归为A类份额，同时增设E类份额。自2022年5月25日起对本基金进行份额分类，原有A类、E类基金份额保留，同时增设C类份额。

注册登记机构为中国证券登记结算有限责任公司，且收取认/申购费用而不计提销售服务费，在赎回时根据持有期限收取赎回费用的基金份额，称为A类基金份额；注册登记机构为长信基金管理有限责任公司，且收取申购费用而不计提销售服务费，在赎回时根据持有期限收取赎回费用的基金份额，称为E类基金份额。注册登记机构为长信基金管理有限责任公司，且投资者申购基金份额时不收取申购费用而是从本类别基金资产中计提销售服务费，在赎回时根据持有期限收取赎回费用的基金份额，称为C类基金份额。

本基金的投资范围为具有良好流动性的金融工具，包括国内依法发行上市的股票（包括中小板、创业板和其他经中国证监会核准或注册上市的股票）、存托凭证、港股通标的股票、债券（包括国债、央行票据、金融债券、企业债券、公司债券、中期票据、短期融资券、超短期融资券、公开发行的次级债券、地方政府债券、可转换债券、可交换债券及其他经中国证监会允许投资的债券）、资产支持证券、债券回购、银行存款（包括协议存款、定期存款及其他银行存款）、同业存单、货币市场工具、国债期货、股指期货、股票期权以及法律法规或中国证监会允许基金投资的其他金融工具（但须符合中国证监会相关规定）。

如法律法规或监管机构以后允许基金投资其他品种，本基金管理人在履行适当程序后，可以

将其纳入投资范围。

本基金的投资组合比例为：股票投资比例范围为基金资产的 60%-95%，投资于港股通标的股票的比例不高于股票资产的 50%。本基金对于受益于内需增长且具有较好成长潜力的上市公司的投资比例不低于非现金基金资产的 80%。每个交易日日终在扣除股指期货合约、国债期货合约及股票期权合约需缴纳的交易保证金后，现金（不包括结算备付金、存出保证金、应收申购款等）或到期日在一年以内的政府债券的投资比例不低于基金资产净值的 5%。

如法律法规或中国证监会变更投资品种的投资比例限制，基金管理人在履行适当程序后，可以调整上述投资品种的投资比例。

本基金的业绩比较基准为：沪深 300 指数收益率*60%+中债综合指数收益率*20%+恒生指数收益率（使用估值汇率折算）*20%

6.4.2 会计报表的编制基础

本财务报表系按照财政部颁布的《企业会计准则——基本准则》以及其后颁布及修订的具体会计准则、应用指南、解释以及《资产管理产品相关会计处理规定》和其他相关规定（统称“企业会计准则”）编制，同时，在信息披露和估值方面，也参考了中国证监会颁布的《中国证券监督管理委员会关于证券投资基金估值业务的指导意见》、《公开募集证券投资基金信息披露管理办法》、《证券投资基金信息披露内容与格式准则》第 3 号《半年度报告的内容与格式》、《证券投资基金信息披露编报规则》第 3 号《会计报表附注的编制及披露》、《证券投资基金信息披露 XBRL 模板第 3 号〈年度报告和中期报告〉》以及中国证监会和中国证券投资基金业协会颁布的其他相关规定。

本财务报表以本基金持续经营为基础列报。

6.4.3 遵循企业会计准则及其他有关规定的声明

本财务报表符合企业会计准则的要求，真实、完整地反映了本基金于 2023 年 6 月 30 日的财务状况以及自 2023 年 1 月 1 日起至 2023 年 6 月 30 日止期间的经营成果和净值变动情况。

6.4.4 本报告期所采用的会计政策、会计估计与最近一期年度报告相一致的说明

本报告期所采用的会计政策、会计估计与最新一期年度报告相一致。

6.4.5 差错更正的说明

本基金本报告期无重大会计差错的内容和更正金额。

6.4.6 税项

6.4.6.1 印花税

经国务院批准，财政部、国家税务总局研究决定，自 2008 年 4 月 24 日起，调整证券（股票）

交易印花税税率，由原先的 3‰调整为 1‰；

经国务院批准，财政部、国家税务总局研究决定，自 2008 年 9 月 19 日起，调整由出让方按证券（股票）交易印花税税率缴纳印花税，受让方不再征收，税率不变；

根据财政部、国家税务总局财税[2005]103 号文《关于股权分置试点改革有关税收政策问题的通知》的规定，股权分置改革过程中因非流通股股东向流通股股东支付对价而发生的股权转让，暂免征收印花税。

6.4.6.2 增值税

根据财政部、国家税务总局财税[2016]36 号文《关于全面推开营业税改增值税试点的通知》的规定，经国务院批准，自 2016 年 5 月 1 日起在全国范围内全面推开营业税改征增值税试点，金融业纳入试点范围，由缴纳营业税改为缴纳增值税。对证券投资基金（封闭式证券投资基金，开放式证券投资基金）管理人运用基金买卖股票、债券的转让收入免征增值税；国债、地方政府债利息收入以及金融同业往来利息收入免征增值税；存款利息收入不征收增值税；

根据财政部、国家税务总局财税[2016]46 号文《关于进一步明确全面推开营改增试点金融业有关政策的通知》的规定，金融机构开展的质押式买入返售金融商品业务及持有政策性金融债券取得的利息收入属于金融同业往来利息收入；

根据财政部、国家税务总局财税[2016]70 号文《关于金融机构同业往来等增值税政策的补充通知》的规定，金融机构开展的买断式买入返售金融商品业务、同业存款、同业存单以及持有金融债券取得的利息收入属于金融同业往来利息收入；

根据财政部、国家税务总局财税[2016]140 号文《关于明确金融、房地产开发、教育辅助服务等增值税政策的通知》的规定，本基金运营过程中发生的增值税应税行为，以本基金的基金管理人为增值税纳税人；

根据财政部、国家税务总局财税[2017]56 号文《关于资管产品增值税有关问题的通知》的规定，证券投资基金的基金管理人运营证券投资基金过程中发生的增值税应税行为，暂适用简易计税方法，按照 3%的征收率缴纳增值税。对证券投资基金在 2018 年 1 月 1 日前运营过程中发生的增值税应税行为，未缴纳增值税的，不再缴纳；已缴纳增值税的，已纳税额从证券投资基金的基金管理人以后月份的增值税应纳税额中抵减。增值税应税行为的销售额根据财政部、国家税务总局财税[2017]90 号文《关于租入固定资产进项税额抵扣等增值税政策的通知》的规定确定。

6.4.6.3 城市维护建设税、教育费附加、地方教育附加

根据《中华人民共和国城市维护建设税法》、《征收教育费附加的暂行规定（2011 年修订）》及相关地方教育附加的征收规定，凡缴纳消费税、增值税、营业税的单位和个人，都应当依照规

定缴纳城市维护建设税、教育费附加（除按照相关规定缴纳农村教育事业费附加的单位外）及地方教育费附加。

6.4.6.4 企业所得税

根据财政部、国家税务总局财税[2004]78 号文《关于证券投资基金税收政策的通知》的规定，自 2004 年 1 月 1 日起，对证券投资基金（封闭式证券投资基金，开放式证券投资基金）管理人运用基金买卖股票、债券的差价收入，继续免征企业所得税；

根据财政部、国家税务总局财税[2005]103 号文《关于股权分置试点改革有关税收政策问题的通知》的规定，股权分置改革中非流通股股东通过对价方式向流通股股东支付的股份、现金等收入，暂免征收流通股股东应缴纳的企业所得税；

根据财政部、国家税务总局财税[2008]1 号文《关于企业所得税若干优惠政策的通知》的规定，对证券投资基金从证券市场中取得的收入，包括买卖股票、债券的差价收入，股权的股息、红利收入，债券的利息收入及其他收入，暂不征收企业所得税。

6.4.6.5 个人所得税

根据财政部、国家税务总局财税[2005]103 号文《关于股权分置试点改革有关税收政策问题的通知》的规定，股权分置改革中非流通股股东通过对价方式向流通股股东支付的股份、现金等收入，暂免征收流通股股东应缴纳的个人所得税；

根据财政部、国家税务总局财税[2008]132 号文《财政部、国家税务总局关于储蓄存款利息所得有关个人所得税政策的通知》的规定，自 2008 年 10 月 9 日起，对储蓄存款利息所得暂免征收个人所得税；

根据财政部、国家税务总局、中国证监会财税[2012]85 号文《关于实施上市公司股息红利差别化个人所得税政策有关问题的通知》的规定，自 2013 年 1 月 1 日起，证券投资基金从公开发行和转让市场取得的上市公司股票，持股期限在 1 个月以内（含 1 个月）的，其股息红利所得全额计入应纳税所得额；持股期限在 1 个月以上至 1 年（含 1 年）的，暂减按 50% 计入应纳税所得额；持股期限超过 1 年的，暂减按 25% 计入应纳税所得额。上述所得统一适用 20% 的税率计征个人所得税；

根据财政部、国家税务总局、中国证监会财税[2015]101 号文《关于上市公司股息红利差别化个人所得税政策有关问题的通知》的规定，自 2015 年 9 月 8 日起，证券投资基金从公开发行和转让市场取得的上市公司股票，持股期限超过 1 年的，股息红利所得暂免征收个人所得税。

6.4.6.6 境外投资

本基金运作过程中涉及的境外投资的税项问题，根据财政部、国家税务总局、中国证监会财

税[2014]81 号文《关于沪港股票市场交易互联互通机制试点有关税收政策的通知》、财税[2016]127 号文《关于深港股票市场交易互联互通机制试点有关税收政策的通知》及其他境内外相关税务法规的规定和实务操作执行。

6.4.7 重要财务报表项目的说明

6.4.7.1 银行存款

单位：人民币元

项目	本期末 2023 年 6 月 30 日
活期存款	18,002,619.84
等于：本金	18,001,063.50
加：应计利息	1,556.34
减：坏账准备	-
定期存款	-
等于：本金	-
加：应计利息	-
减：坏账准备	-
其中：存款期限 1 个月以内	-
存款期限 1-3 个月	-
存款期限 3 个月以上	-
其他存款	-
等于：本金	-
加：应计利息	-
减：坏账准备	-
合计	18,002,619.84

6.4.7.2 交易性金融资产

单位：人民币元

项目	本期末 2023 年 6 月 30 日				
	成本	应计利息	公允价值	公允价值变动	
股票	733,302,739.40	-	774,955,409.04	41,652,669.64	
贵金属投资-金交所黄金合约	-	-	-	-	
债券	交易所市场	20,187,521.74	708,263.01	20,742,263.01	-153,521.74
	银行间市场	40,185,800.00	568,241.10	40,756,241.10	2,200.00
	合计	60,373,321.74	1,276,504.11	61,498,504.11	-151,321.74
资产支持证券	-	-	-	-	
基金	-	-	-	-	
其他	-	-	-	-	
合计	793,676,061.14	1,276,504.11	836,453,913.15	41,501,347.90	

6.4.7.3 衍生金融资产/负债

6.4.7.3.1 衍生金融资产/负债期末余额

本基金本报告期末未持有衍生金融资产/负债。

6.4.7.4 买入返售金融资产

6.4.7.4.1 各项买入返售金融资产期末余额

本基金本报告期末未持有买入返售金融资产。

6.4.7.4.2 期末买断式逆回购交易中取得的债券

本基金本报告期末无买断式逆回购交易中取得的债券。

6.4.7.5 债权投资

6.4.7.5.1 债权投资情况

本基金本报告期末无债权投资。

6.4.7.6 其他债权投资

6.4.7.6.1 其他债权投资情况

本基金本报告期末无其他债权投资。

6.4.7.7 其他权益工具投资

6.4.7.7.1 其他权益工具投资情况

本基金本报告期末无其他权益投资工具。

6.4.7.8 其他资产

本基金本报告期末未持有其他资产。

6.4.7.9 其他负债

单位：人民币元

项目	本期末 2023年6月30日
应付券商交易单元保证金	-
应付赎回费	55.69
应付证券出借违约金	-
应付交易费用	6,719,539.23
其中：交易所市场	6,719,159.21
银行间市场	380.02
应付利息	-
预提账户维护费	4,500.00
预提审计费	44,630.98
预提信息披露费	179,507.37
合计	6,948,233.27

6.4.7.10 实收基金

金额单位：人民币元

长信内需成长混合 A

项目	本期 2023 年 1 月 1 日至 2023 年 6 月 30 日	
	基金份额（份）	账面金额
上年度末	641,987,670.35	641,987,670.35
本期申购	35,505,626.54	35,505,626.54
本期赎回（以“-”号填列）	-202,707,859.91	-202,707,859.91
基金拆分/份额折算前	-	-
基金拆分/份额折算调整	-	-
本期申购	-	-
本期赎回（以“-”号填列）	-	-
本期末	474,785,436.98	474,785,436.98

长信内需成长混合 C

项目	本期 2023 年 1 月 1 日至 2023 年 6 月 30 日	
	基金份额（份）	账面金额
上年度末	563,248.78	563,248.78
本期申购	1,577,769.70	1,577,769.70
本期赎回（以“-”号填列）	-1,947,128.77	-1,947,128.77
基金拆分/份额折算前	-	-
基金拆分/份额折算调整	-	-
本期申购	-	-
本期赎回（以“-”号填列）	-	-
本期末	193,889.71	193,889.71

长信内需成长混合 E

项目	本期 2023 年 1 月 1 日至 2023 年 6 月 30 日	
	基金份额（份）	账面金额
上年度末	2,240,958.68	2,240,958.68
本期申购	117,672.53	117,672.53
本期赎回（以“-”号填列）	-141,795.91	-141,795.91
基金拆分/份额折算前	-	-
基金拆分/份额折算调整	-	-
本期申购	-	-
本期赎回（以“-”号填列）	-	-
本期末	2,216,835.30	2,216,835.30

注：申购含红利再投、转换入份额；赎回含转换出份额。

6.4.7.11 其他综合收益

本基金本报告期无其他综合收益。

6.4.7.12 未分配利润

单位：人民币元

长信内需成长混合 A

项目	已实现部分	未实现部分	未分配利润合计
上年度末	820,857,111.13	-307,821,271.10	513,035,840.03
本期利润	30,250,553.65	-12,175,337.60	18,075,216.05
本期基金份额交易产生的变动数	-224,545,820.31	73,931,673.58	-150,614,146.73
其中：基金申购款	45,892,088.30	-15,446,739.69	30,445,348.61
基金赎回款	-270,437,908.61	89,378,413.27	-181,059,495.34
本期已分配利润	-	-	-
本期末	626,561,844.47	-246,064,935.12	380,496,909.35

长信内需成长混合 C

项目	已实现部分	未实现部分	未分配利润合计
上年度末	472,860.00	-27,278.24	445,581.76
本期利润	-24,646.70	-109,224.08	-133,870.78
本期基金份额交易产生的变动数	-279,003.88	118,807.49	-160,196.39
其中：基金申购款	1,392,979.05	29,841.25	1,422,820.30
基金赎回款	-1,671,982.93	88,966.24	-1,583,016.69
本期已分配利润	-	-	-
本期末	169,209.42	-17,694.83	151,514.59

长信内需成长混合 E

项目	已实现部分	未实现部分	未分配利润合计
上年度末	3,225,793.40	-1,742,187.46	1,483,605.94
本期利润	87,708.34	-80,796.86	6,911.48
本期基金份额交易产生的变动数	-38,376.29	20,116.98	-18,259.31
其中：基金申购款	175,135.44	-88,582.82	86,552.62
基金赎回款	-213,511.73	108,699.80	-104,811.93
本期已分配利润	-	-	-
本期末	3,275,125.45	-1,802,867.34	1,472,258.11

6.4.7.13 存款利息收入

单位：人民币元

项目	本期
	2023年1月1日至2023年6月30日
活期存款利息收入	44,876.44
定期存款利息收入	-
其他存款利息收入	-
结算备付金利息收入	73,790.92
其他	6,857.99
合计	125,525.35

注：此处其他列示的是存出保证金和基金申购款的利息收入。

6.4.7.14 股票投资收益

6.4.7.14.1 股票投资收益——买卖股票差价收入

单位：人民币元

项目	本期
	2023年1月1日至2023年6月30日
卖出股票成交总额	2,712,656,448.96
减：卖出股票成本总额	2,677,617,176.92
减：交易费用	7,634,482.56
买卖股票差价收入	27,404,789.48

6.4.7.15 债券投资收益

6.4.7.15.1 债券投资收益项目构成

单位：人民币元

项目	本期
	2023年1月1日至2023年6月30日
债券投资收益——利息收入	895,189.60
债券投资收益——买卖债券（债转股及债券到期兑付）差价收入	1,591.74
债券投资收益——赎回差价收入	—
债券投资收益——申购差价收入	—
合计	896,781.34

6.4.7.15.2 债券投资收益——买卖债券差价收入

单位：人民币元

项目	本期
	2023年1月1日至2023年6月30日
卖出债券（债转股及债券到期兑付）成交总额	43,964,839.87
减：卖出债券（债转股及债券到期兑付）成本总额	43,021,608.26
减：应计利息总额	941,389.87
减：交易费用	250.00
买卖债券差价收入	1,591.74

6.4.7.15.3 债券投资收益——赎回差价收入

本基金本报告期无债券投资赎回差价收入。

6.4.7.15.4 债券投资收益——申购差价收入

本基金本报告期无债券投资申购差价收入。

6.4.7.16 资产支持证券投资收益

6.4.7.16.1 资产支持证券投资收益项目构成

本基金本报告期无资产支持证券投资收益。

6.4.7.17 贵金属投资收益

6.4.7.17.1 贵金属投资收益项目构成

本基金本报告期无贵金属投资收益。

6.4.7.18 衍生工具收益

6.4.7.18.1 衍生工具收益——买卖权证差价收入

本基金本报告期无衍生工具收益。

6.4.7.18.2 衍生工具收益——其他投资收益

本基金本报告期无衍生工具收益。

6.4.7.19 股利收益

单位：人民币元

项目	本期 2023年1月1日至2023年6月30日
股票投资产生的股利收益	9,118,847.12
其中：证券出借权益补偿收入	-
基金投资产生的股利收益	-
合计	9,118,847.12

6.4.7.20 公允价值变动收益

单位：人民币元

项目名称	本期 2023年1月1日至2023年6月30日
1. 交易性金融资产	-12,365,358.54
股票投资	-12,178,966.80
债券投资	-186,391.74
资产支持证券投资	-
基金投资	-
贵金属投资	-
其他	-
2. 衍生工具	-
权证投资	-
3. 其他	-
减：应税金融商品公允价值变动产生的预估增值税	-
合计	-12,365,358.54

6.4.7.21 其他收入

单位：人民币元

项目	本期 2023年1月1日至2023年6月30日
基金赎回费收入	1,166,387.37
基金转换费收入	1,433.84

合计	1,167,821.21
----	--------------

注：对于持有期少于 30 日的基金份额所收取的赎回费，全额计入基金财产；对于持有期不少于 30 日但少于 3 个月的基金份额所收取的赎回费，其 75% 计入基金财产；对于持有期不少于 3 个月但少于 6 个月的基金份额所收取的赎回费，其 50% 计入基金财产；对于持有期长于 6 个月的基金份额所收取的赎回费，其 25% 计入基金财产。未计入基金财产部分用于支付登记费和必要的手续费。

6.4.7.22 信用减值损失

本基金本报告期无信用减值损失。

6.4.7.23 其他费用

单位：人民币元

项目	本期 2023 年 1 月 1 日至 2023 年 6 月 30 日
审计费用	44,630.98
信息披露费	59,507.37
证券出借违约金	-
账户维护费	9,000.00
其他费用	7,782.30
合计	120,920.65

注：其他费用为银行手续费等。

6.4.8 或有事项、资产负债表日后事项的说明

6.4.8.1 或有事项

截至资产负债表日，本基金无需要说明的重大或有事项。

6.4.8.2 资产负债表日后事项

根据基金管理人于 2023 年 8 月 26 日披露的《长信基金管理有限责任公司关于调低旗下部分基金费率并修订基金合同的公告》，自 2023 年 8 月 28 日起，本基金的年管理费率由 1.50% 调整为 1.20%，本基金的年托管费率由 0.25% 调整为 0.20%。

除上述情况外，截至本财务报告批准报出日，本基金无其他需要披露的资产负债表日后事项。

6.4.9 关联方关系

6.4.9.1 本报告期存在控制关系或其他重大利害关系的关联方发生变化的情况

本报告期存在控制关系或其他重大利害关系的关联方无变化。

6.4.9.2 本报告期与基金发生关联交易的各关联方

关联方名称	与本基金的关系
长信基金管理有限责任公司（“长信基金”）	基金管理人、注册登记机构、基金销售机构
中国农业银行股份有限公司（“农业银行”）	基金托管人、基金销售机构

长江证券股份有限公司(“长江证券”)	基金管理人的股东、基金销售机构
--------------------	-----------------

注：以下关联交易均在正常业务范围内按一般商业条款订立。

6.4.10 本报告期及上年度可比期间的关联方交易

6.4.10.1 通过关联方交易单元进行的交易

6.4.10.1.1 股票交易

金额单位：人民币元

关联方名称	本期 2023年1月1日至2023年6月30日		上年度可比期间 2022年1月1日至2022年6月30日	
	成交金额	占当期股票 成交总额的比 例(%)	成交金额	占当期股票 成交总额的比 例(%)
长江证券	1,825,806,027.22	35.79	78,344,705.68	2.19

6.4.10.1.2 债券交易

金额单位：人民币元

关联方名称	本期 2023年1月1日至2023年6月30日		上年度可比期间 2022年1月1日至2022年6月30日	
	成交金额	占当期债券 成交总额的比 例(%)	成交金额	占当期债券 成交总额的比 例(%)
长江证券	6,051,650.00	100.00	-	-

6.4.10.1.3 债券回购交易

本基金本报告期及上年度可比期间均未通过关联方交易单元进行债券回购交易。

6.4.10.1.4 权证交易

本基金本报告期及上年度可比期间均未通过关联方交易单元进行权证交易。

6.4.10.1.5 应支付关联方的佣金

金额单位：人民币元

关联方名称	本期 2023年1月1日至2023年6月30日			
	当期 佣金	占当期佣金总量 的比例(%)	期末应付佣金余 额	占期末应付佣金 总额的比例(%)
长江证券	1,590,756.27	41.40	1,980,766.85	29.48
关联方名称	上年度可比期间 2022年1月1日至2022年6月30日			
	当期 佣金	占当期佣金总量 的比例(%)	期末应付佣金余 额	占期末应付佣金 总额的比例(%)
长江证券	31,337.91	1.12	28,218.56	1.88

注：上述佣金参考市场价格经本基金的基金管理人与对方协商确定，以扣除由中国证券登记结算

有限责任公司收取的证管费和经手费的净额列示。该类佣金协议的服务范围还包括佣金收取方为本基金提供的证券投资研究成果和市场信息服务。

6.4.10.2 关联方报酬

6.4.10.2.1 基金管理费

单位：人民币元

项目	本期	上年度可比期间
	2023 年 1 月 1 日至 2023 年 6 月 30 日	2022 年 1 月 1 日至 2022 年 6 月 30 日
当期发生的基金应支付的管理费	7,093,675.43	6,914,953.02
其中：支付销售机构的客户维护费	1,712,912.49	1,699,226.54

注：支付基金管理人长信基金管理有限责任公司的基金管理人报酬按前一日基金资产净值 1.5%的年费率计提，逐日累计至每月月底，按月支付。

计算公式为：日基金管理费=前一日基金资产净值×1.5%/当年天数

6.4.10.2.2 基金托管费

单位：人民币元

项目	本期	上年度可比期间
	2023 年 1 月 1 日至 2023 年 6 月 30 日	2022 年 1 月 1 日至 2022 年 6 月 30 日
当期发生的基金应支付的托管费	1,182,279.22	1,152,492.15

注：支付基金托管人中国农业银行的基金托管费按前一日基金资产净值 0.25%的年费率计提，逐日累计至每月月底，按月支付。

计算公式为：日基金托管费=前一日基金资产净值×0.25%/当年天数

6.4.10.2.3 销售服务费

单位：人民币元

获得销售服务费的各关联方名称	本期			
	2023 年 1 月 1 日至 2023 年 6 月 30 日			
	当期发生的基金应支付的销售服务费			
	长信内需成长混合	长信内需成长混合	长信内需成长混合	合计
	A	C	E	
长信基金	-	2,171.46	-	2,171.46
合计	-	2,171.46	-	2,171.46
获得销售服务费的各关联方名称	上年度可比期间			
	2022 年 1 月 1 日至 2022 年 6 月 30 日			
	当期发生的基金应支付的销售服务费			

	长信内需成长混合 A	长信内需成长混合 C	长信内需成长混合 E	合计
长信基金	-	0.70	-	0.70
合计	-	0.70	-	0.70

注：本基金 A、E 类基金份额不收取销售服务费，本基金 C 类基金份额的销售服务费年费率均为 0.60%。计算方法如下：

$$H = E \times \text{该类基金份额的销售服务费年费率} / \text{当年天数}$$

H 为该类基金份额每日应计提的销售服务费

E 为该类基金份额前一日基金资产净值

基金销售服务费每日计提，逐日累计至每月月末，按月支付。

6.4.10.3 与关联方进行银行间同业市场的债券(含回购)交易

本基金在本报告期及上年度可比期间均未与关联方通过银行间同业市场进行债券(含回购)交易。

6.4.10.4 报告期内转融通证券出借业务发生重大关联交易事项的说明

6.4.10.4.1 与关联方通过约定申报方式进行的适用固定期限费率的证券出借业务的情况

本基金本报告期及上年度可比期间均未与关联方通过约定申报方式进行适用固定期限费率的证券出借业务。

6.4.10.4.2 与关联方通过约定申报方式进行的适用市场化期限费率的证券出借业务的情况

本基金本报告期及上年度可比期间均未与关联方通过约定申报方式进行适用市场化期限费率的证券出借业务。

6.4.10.5 各关联方投资本基金的情况

6.4.10.5.1 报告期内基金管理人运用自有资金投资本基金的情况

份额单位：份

项目	本期	本期	本期
	2023 年 1 月 1 日至 2023 年 6 月 30 日	2023 年 1 月 1 日至 2023 年 6 月 30 日	2023 年 1 月 1 日至 2023 年 6 月 30 日
	长信内需成长混合 A	长信内需成长混合 C	长信内需成长混合 E
基金合同生效日（2011 年 10 月 20 日）持有的基金份额	-	-	-
报告期初持有的基金份额	4,519,992.25	-	-
报告期间申购/买入总份额	0.00	-	-

报告期间因拆分变动份额	0.00	-	-
减：报告期间赎回/卖出总份额	0.00	-	-
报告期末持有的基金份额	4,519,992.25	-	-
报告期末持有的基金份额占基金总份额比例	0.95%	-	-
项目	上年度可比期间 2022年1月1日至 2022年6月30日	上年度可比期间 2022年5月25日(基 金合同生效日)至 2022年6月30日	上年度可比期间 2022年1月1日至 2022年6月30日
	长信内需成长混合 A	长信内需成长混合 C	长信内需成长混合 E
基金合同生效日(2011年10月20日)持有的基金份额	-	-	-
报告期初持有的基金份额	-	-	-
报告期间申购/买入总份额	4,519,992.25	-	-
报告期间因拆分变动份额	0.00	-	-
减：报告期间赎回/卖出总份额	0.00	-	-
报告期末持有的基金份额	4,519,992.25	-	-
报告期末持有的基金份额占基金总份额比例	1.73%	-	-

注：基金管理人运用固有资金投资本基金费率按本基金招募说明书中公布的费率执行。

6.4.10.5.2 报告期末除基金管理人之外的其他关联方投资本基金的情况

除基金管理人之外的其他关联方在本报告期末及上年度末均未投资本基金。

6.4.10.6 由关联方保管的银行存款余额及当期产生的利息收入

单位：人民币元

关联方名称	本期 2023年1月1日至2023年6月30日		上年度可比期间 2022年1月1日至2022年6月30日	
	期末余额	当期利息收入	期末余额	当期利息收入
农业银行	18,002,619.84	44,876.44	24,382,984.35	57,887.94

注：本基金用于证券交易结算的资金通过本基金托管人的基金托管结算资金专用存款账户转存于中国证券登记结算有限责任公司，按银行同业利率计息。于2023年6月30日的相关余额在资产负债表中的“结算备付金”科目中单独列示（2022年6月30日：同）。

6.4.10.7 本基金在承销期内参与关联方承销证券的情况

本基金在本报告期及上年度可比期间均未在承销期内购入过由关联方承销的证券。

6.4.10.8 其他关联交易事项的说明

本基金本报告期内及上年度可比期间无其他关联交易事项。

6.4.11 利润分配情况

本基金本报告期末进行利润分配。

6.4.12 期末（2023 年 6 月 30 日）本基金持有的流通受限证券

6.4.12.1 因认购新发/增发证券而于期末持有的流通受限证券

金额单位：人民币元

6.4.12.1.1 受限证券类别：股票										
证券代码	证券名称	成功认购日	受限期	流通受限类型	认购价格	期末估值单价	数量 (单位：股)	期末成本总额	期末估值总额	备注
301170	锡南科技	2023年6月16日	6个月	新股限售	34.00	34.93	250	8,500.00	8,732.50	-
301203	国泰环保	2023年3月28日	6个月	新股限售	46.13	34.40	225	10,379.25	7,740.00	-
301210	金杨股份	2023年6月21日	6个月	新股限售	57.88	49.17	281	16,264.28	13,816.77	-
301225	恒勃股份	2023年6月8日	6个月	新股限售	35.66	33.26	333	11,874.78	11,075.58	-
301261	恒工精密	2023年6月29日	1-6个月(含)	新股未上市	36.90	36.90	1,973	72,803.70	72,803.70	-
301281	科源制药	2023年3月28日	6个月	新股限售	44.18	25.10	338	10,647.38	8,483.80	-
301291	明阳电气	2023年6月21日	6个月	新股限售	38.13	31.03	1,062	40,494.06	32,953.86	-
301303	真兰仪表	2023年2月13日	6个月	新股限售	26.80	22.32	1,058	28,354.40	23,614.56	-
301305	朗坤环境	2023年5月15日	6个月	新股限售	25.25	19.69	753	19,013.25	14,826.57	-
301317	鑫磊股份	2023年1月12日	6个月	新股限售	20.67	26.17	694	14,344.98	18,161.98	-

301395	仁信新材	2023年6月21日	1-6个月(含)	新股未上市	26.68	26.68	5,196	138,629.28	138,629.28	-
688146	中船特气	2023年4月13日	6个月	新股限售	36.15	38.13	871	31,486.65	33,211.23	-
688307	中润光学	2023年2月8日	6个月	新股限售	23.88	31.73	2,455	58,625.40	77,897.15	-
688429	时创能源	2023年6月20日	6个月	新股限售	19.20	25.53	346	6,643.20	8,833.38	-
688479	友车科技	2023年5月4日	6个月	新股限售	33.99	29.49	332	11,284.68	9,790.68	-
688543	国科军工	2023年6月14日	6个月	新股限售	43.67	53.05	410	17,904.70	21,750.50	-
688562	航天软件	2023年5月15日	6个月	新股限售	12.68	22.31	726	9,205.68	16,197.06	-
688581	安杰思	2023年5月12日	6个月	新股限售	125.80	118.03	163	20,505.40	19,238.89	-
688603	天承科技	2023年6月30日	1-6个月(含)	新股未上市	55.00	55.00	1,391	76,505.00	76,505.00	-
688631	莱斯信息	2023年6月19日	6个月	新股限售	25.28	29.87	336	8,494.08	10,036.32	-

6.4.12.2 期末持有的暂时停牌等流通受限股票

本基金本报告期末未持有暂时停牌等流通受限股票。

6.4.12.3 期末债券正回购交易中作为抵押的债券

6.4.12.3.1 银行间市场债券正回购

本基金本报告期末无因银行间市场债券正回购交易而抵押的债券。

6.4.12.3.2 交易所市场债券正回购

本基金本报告期末无因交易所市场债券正回购交易而抵押的债券。

6.4.12.4 期末参与转融通证券出借业务的证券

本基金本报告期末无参与转融通证券出借业务的融出证券。

6.4.13 金融工具风险及管理

6.4.13.1 风险管理政策和组织架构

本基金在日常活动中面临各种金融工具的风险，主要包括：信用风险、流动性风险和市场风险。

本基金在下文主要论述上述风险敞口及其形成原因、风险管理目标、政策和过程以及计量风险的方法等。

本基金的基金管理人从事风险管理的目标是使本基金在风险和收益之间取得适当的平衡，以实现“风险和收益相匹配”的风险收益目标。基于该风险管理目标，本基金的基金管理人已制定了政策和程序来辨别和分析这些风险，设定适当的风险限额并设计相应的内部控制程序，通过可靠的管理及信息系统持续监控上述各类风险。

本基金管理人奉行全面风险管理体系理念，建立了以风险控制委员会为核心的、由督察长、监察稽核部和相关业务部门构成的风险管理架构体系。在董事会下设立风险控制委员会，负责对公司经营管理和基金业务运作的合法性、合规性进行全面的检查和评估等；在管理层层面设立内部控制委员会，主要职责是讨论审议公司内部控制制度及针对公司在经营管理和投资组合运作中的风险进行识别、评估并研究制订有效的防范措施；在业务操作层面风险管理职责主要由监察稽核部负责协调并与各部门合作完成运作风险管理工作，战略与产品研发部负责进行投资风险分析与绩效评估。监察稽核部向督察长负责，并向总经理汇报日常行政事务。

6.4.13.2 信用风险

信用风险是指基金在交易过程中因交易对手未履行合约责任，或者基金所投资证券之发行人出现违约、拒绝支付到期本息，导致基金资产损失和收益变化的风险。本基金的银行存款存放在本基金的托管人中国农业银行股份有限公司，与该银行存款相关的信用风险不重大。

本基金的基金管理人建立了信用风险管理流程，本基金投资于具有良好信用等级的证券，且通过分散化投资以分散信用风险。本基金投资于一家公司发行的证券市值不超过基金资产净值的10%，且本基金与由本基金管理人管理的其他基金共同持有一家公司的证券，不得超过该证券的10%。

本基金在交易所进行的交易均与中国证券登记结算有限责任公司完成证券交收和款项清算，因此违约风险发生的可能性很小；本基金在进行银行间同业市场交易前均对交易对手进行信用评估并采用券款对付交割方式以控制相应的信用风险。

6.4.13.2.1 按短期信用评级列示的债券投资

本基金本报告期末及上年度末无按短期信用评级列示的债券投资。

6.4.13.2.2 按短期信用评级列示的资产支持证券投资

本基金本报告期末及上年度末无按短期信用评级列示的资产支持证券投资。

6.4.13.2.3 按短期信用评级列示的同业存单投资

本基金本报告期末及上年度末无按短期信用评级列示的同业存单投资。

6.4.13.2.4 按长期信用评级列示的债券投资

单位：人民币元

长期信用评级	本期末 2023年6月30日	上年度末 2022年12月31日
AAA	-	-
AAA 以下	-	-
未评级	61,498,504.11	61,203,457.54
合计	61,498,504.11	61,203,457.54

注：未评级债券为国债、央行票据及政策性金融债等无信用评级债券。

6.4.13.2.5 按长期信用评级列示的资产支持证券投资

本基金本报告期末及上年度末无按长期信用评级列示的资产支持证券投资。

6.4.13.2.6 按长期信用评级列示的同业存单投资

本基金本报告期末及上年度末无按长期信用评级列示的同业存单投资。

6.4.13.3 流动性风险

流动性风险是指基金管理人未能以合理价格及时变现基金资产以支付投资者赎回款项的风险。本基金流动性风险来源于开放式基金每日兑付赎回资金的流动性风险，以及因部分投资品种交易不活跃而出现的变现风险和因投资集中而无法在市场出现剧烈波动的情况下以合理价格变现投资的风险。

6.4.13.3.1 报告期内本基金组合资产的流动性风险分析

本基金的基金管理人严格按照《公开募集证券投资基金运作管理办法》及《公开募集开放式证券投资基金流动性风险管理规定》等有关法规的要求建立健全开放式基金流动性风险管理的内部控制体系，审慎评估各类资产的流动性，针对性制定流动性风险管理措施，对本基金组合资产的流动性风险进行管理。本基金坚持组合管理、分散投资的原则开展投资活动，所持证券均在证券交易所或银行间同业市场交易，并严格遵守基金管理人流动性相关交易限制。

本基金主要投资于基金合同约定的具有良好流动性的金融工具，基金管理人流动性指标进行持续的监测和分析，定期开展压力测试，评估在不同的压力情境下资产变现情况的变化。

基金管理人持续监测本基金开放期内的赎回情况，当市场环境或投资者结构发生变化时，及时调整投资组合资产结构及比例，保持基金资产可变现规模和期限与负债赎回规模和期限的匹配。

同时，针对兑付赎回资金的流动性风险，基金管理人在基金合同中约定了巨额赎回条款，制定了发生巨额赎回时资金的处理模式，控制因开放模式而产生的流动性风险。

6.4.13.4 市场风险

市场风险是指基金所持金融工具的公允价值或未来现金流量因所处市场各类价格因素的变动而发生波动的风险，包括利率风险、外汇风险和其他价格风险。

6.4.13.4.1 利率风险

利率风险是指金融工具的公允价值或现金流量受市场利率变动而发生波动的风险。本基金的生息资产主要为银行存款、结算备付金、存出保证金及债券投资等。

6.4.13.4.1.1 利率风险敞口

单位：人民币元

本期末 2023年6月30 日	6个月以内	6个月-1年	1-5 年	5年以 上	不计息	合计
资产						
银行存款	18,002,619.84	-	-	-	-	18,002,619.84
结算备付金	3,431,870.76	-	-	-	-	3,431,870.76
存出保证金	602,871.76	-	-	-	-	602,871.76
交易性金融资产	20,742,263.01	40,756,241.10	-	-	774,955,409.04	836,453,913.15
应收股利	-	-	-	-	3,797,132.64	3,797,132.64
应收申购款	-	-	-	-	57,272.50	57,272.50
应收清算款	-	-	-	-	18,634,480.13	18,634,480.13
资产总计	42,779,625.37	40,756,241.10	-	-	797,444,294.31	880,980,160.78
负债						
应付赎回款	-	-	-	-	573,491.86	573,491.86
应付管理人报酬	-	-	-	-	1,064,740.13	1,064,740.13
应付托管费	-	-	-	-	177,456.68	177,456.68
应付清算款	-	-	-	-	12,898,229.03	12,898,229.03
应付销售服务费	-	-	-	-	1,165.77	1,165.77
其他负债	-	-	-	-	6,948,233.27	6,948,233.27
负债总计	-	-	-	-	21,663,316.74	21,663,316.74
利率敏感度缺口	42,779,625.37	40,756,241.10	-	-	775,780,977.57	859,316,844.04
上年度末 2022年12月31 日	6个月以内	6个月-1年	1-5 年	5年以 上	不计息	合计
资产						
银行存款	44,637,727.91	-	-	-	-	44,637,727.91
结算备付金	9,530,190.61	-	-	-	-	9,530,190.61
存出保证金	567,756.06	-	-	-	-	567,756.06
交易性金融资产	40,675,013.70	20,528,443.84	-	-	1,073,051,800.36	1,134,255,257.90
应收申购款	2,635,912.19	-	-	-	166,845.70	2,802,757.89

资产总计	98,046,600.47	20,528,443.84	-	-	-1,073,218,646.06	1,191,793,690.37
负债						
应付赎回款	-	-	-	-	83,949.38	83,949.38
应付管理人报酬	-	-	-	-	1,715,821.41	1,715,821.41
应付托管费	-	-	-	-	285,970.23	285,970.23
应付清算款	-	-	-	-	26,731,628.31	26,731,628.31
应付销售服务费	-	-	-	-	18,410.37	18,410.37
其他负债	-	-	-	-	3,201,005.13	3,201,005.13
负债总计	-	-	-	-	32,036,784.83	32,036,784.83
利率敏感度缺口	98,046,600.47	20,528,443.84	-	-	-1,041,181,861.23	1,159,756,905.54

注：表中所示为本基金资产及交易形成负债的公允价值，并按照合约规定的利率重新定价日或到期日孰早者进行了分类。

6.4.13.4.1.2 利率风险的敏感性分析

假设	除市场利率以外的其他市场变量保持不变		
分析	相关风险变量的变动	对资产负债表日基金资产净值的 影响金额（单位：人民币元）	
		本期末（2023年6月30日）	上年度末（2022年12月31日）
	市场利率上升 27 个基点	-62,166.14	-59,810.19
	市场利率下降 27 个基点	62,166.14	59,810.19

6.4.13.4.2 外汇风险

外汇风险是指金融工具的公允价值或未来现金流量因外汇汇率变动而发生波动的风险。本基金持有以非记账本位币人民币计价的资产和负债，因此存在相应的外汇风险。本基金的基金管理人每日对本基金的外汇头寸进行监控。

6.4.13.4.2.1 外汇风险敞口

单位：人民币元

项目	本期末 2023年6月30日			
	美元 折合人民币 元	港币 折合人民币元	其他币种 折合人民币元	合计
以外币计价的资产				
交易性金融资产	-	277,531,100.47	-	277,531,100.47
应收股利	-	3,797,132.64	-	3,797,132.64
资产合计	-	281,328,233.11	-	281,328,233.11

以外币计价的负债				
负债合计	-	-	-	-
资产负债表外汇风险敞口净额	-	281,328,233.11	-	281,328,233.11
项目	上年度末 2022 年 12 月 31 日			
	美元 折合人民币元	港币 折合人民币元	其他币种 折合人民币元	合计
以外币计价的资产				
交易性金融资产	-	498,084,225.56	-	498,084,225.56
资产合计	-	498,084,225.56	-	498,084,225.56
以外币计价的负债				
负债合计	-	-	-	-
资产负债表外汇风险敞口净额	-	498,084,225.56	-	498,084,225.56

6.4.13.4.2.2 外汇风险的敏感性分析

假设	除市场汇率以外的其他市场变量保持不变		
分析	相关风险变量的变动	对资产负债表日基金资产净值的影响金额（单位：人民币元）	
		本期末（2023 年 6 月 30 日）	上年度末（2022 年 12 月 31 日）
	港币相对人民币贬值 5%	-14,066,411.66	-24,904,211.28
	港币相对人民币升值 5%	14,066,411.66	24,904,211.28

6.4.13.4.3 其他价格风险

其他价格风险是指基金所持金融工具的公允价值或未来现金流量因除市场利率和外汇汇率以外的市场价格因素变动而发生波动的风险。本基金主要投资于证券交易所上市的股票和债券以及银行间同业市场交易的债券，所面临的最大其他价格风险由所持有的金融工具的公允价值决定。本基金通过投资组合的分散化降低其他价格风险，并且定期运用多种定量方法对基金进行风险度量，包括 VaR (Value at Risk) 等指标来测试本基金面临的潜在价格风险，及时可靠地对风险进行跟踪和控制。

于 6 月 30 日，本基金面临的其他市场价格风险列示如下：

6.4.13.4.3.1 其他价格风险敞口

金额单位：人民币元

项目	本期末 2023年6月30日		上年度末 2022年12月31日	
	公允价值	占基金资产净值 比例 (%)	公允价值	占基金资产净值 比例 (%)
交易性金融资产—股票投资	774,955,409.04	90.18	1,073,051,800.36	92.52
交易性金融资产—基金投资	-	-	-	-
交易性金融资产—债券投资	61,498,504.11	7.16	61,203,457.54	5.28
交易性金融资产—贵金属投资	-	-	-	-
衍生金融资产—权证投资	-	-	-	-
其他	-	-	-	-
合计	836,453,913.15	97.34	1,134,255,257.90	97.80

6.4.13.4.3.2 其他价格风险的敏感性分析

假设	在 95%的置信区间内，基金资产组合的市场价格风险		
分析	相关风险变量的变动	对资产负债表日基金资产净值的 影响金额（单位：人民币元）	
		本期末（2023年6月30日）	上年度末（2022年12月31日）
	VaR 值为 3.67% (2022 年 12 月 31 日 VaR 值为 5.18%)	-31,534,997.78	-60,042,999.59

注：上述风险价值 VaR 的分析是基于资产负债表日所持证券过去一年市场价格波动情况而有可能发生的最大损失，且此变动适用于本基金所有的衍生金融工具及非衍生金融工具。取 95%的置信度是基于本基金所持有的金融工具风险度量的要求。2022 年的分析同样基于该假设。

6.4.14 公允价值

6.4.14.1 金融工具公允价值计量的方法

公允价值计量结果所属的层次，由对公允价值计量整体而言具有重要意义的输入值所属的最低层次决定：第一层次：相同资产或负债在活跃市场上未经调整的报价；第二层次：除第一层次输入值外相关资产或负债直接或间接可观察的输入值；第三层次：相关资产或负债的不可观察输入值。

6.4.14.2 持续的以公允价值计量的金融工具

6.4.14.2.1 各层次金融工具的公允价值

单位：人民币元

公允价值计量结果所属的层次	本期末 2023 年 6 月 30 日	上年度末 2022 年 12 月 31 日
第一层次	774,331,110.23	1,070,850,825.56
第二层次	61,786,442.09	61,203,457.54
第三层次	336,360.83	2,200,974.80
合计	836,453,913.15	1,134,255,257.90

6.4.14.2.2 公允价值所属层次间的重大变动

本基金以导致各层次之间转换的事项发生日为确认各层次之间转换的时点。对于公开市场交易的股票、债券等投资，若出现重大事项停牌、交易不活跃或非公开发行等情况，本基金不会于停牌日至交易恢复活跃日期间、交易不活跃期间及限售期间将相关投资的公允价值列入第一层次，并根据估值调整中采用的对公允价值计量整体而言具有重要意义的输入值所属的最低层次，确定相关投资的公允价值应属第二层次或第三层次。

6.4.14.3 非持续的以公允价值计量的金融工具的说明

本基金本报告期末及上年度末均未持有非持续的以公允价值计量的金融工具。

6.4.14.4 不以公允价值计量的金融工具的相关说明

本基金持有的不以公允价值计量的金融工具为以摊余成本计量的金融资产和金融负债，这些金融工具因其剩余期限较短，所以其账面价值与公允价值相若。

6.4.15 有助于理解和分析会计报表需要说明的其他事项

6.4.15.1 承诺事项

截至资产负债表日，本基金无需要说明的承诺事项。

6.4.15.2 其他事项

截至资产负债表日，本基金无需要说明的其他重要事项。

§ 7 投资组合报告

7.1 期末基金资产组合情况

金额单位：人民币元

序号	项目	金额	占基金总资产的比例 (%)
1	权益投资	774,955,409.04	87.97

	其中：股票	774,955,409.04	87.97
2	基金投资	-	-
3	固定收益投资	61,498,504.11	6.98
	其中：债券	61,498,504.11	6.98
	资产支持证券	-	-
4	贵金属投资	-	-
5	金融衍生品投资	-	-
6	买入返售金融资产	-	-
	其中：买断式回购的买入返售金融资产	-	-
7	银行存款和结算备付金合计	21,434,490.60	2.43
8	其他各项资产	23,091,757.03	2.62
9	合计	880,980,160.78	100.00

注：本基金本报告期末通过港股通交易机制投资的港股公允价值为 277,531,100.47 元，占资产净值比例 32.30%。本基金本报告期末未参与转融通证券出借业务。

7.2 报告期末按行业分类的股票投资组合

7.2.1 报告期末按行业分类的境内股票投资组合

金额单位：人民币元

代码	行业类别	公允价值（元）	占基金资产净值比例（%）
A	农、林、牧、渔业	39,906,000.00	4.64
B	采矿业	58,125,000.00	6.76
C	制造业	142,599,783.94	16.59
D	电力、热力、燃气及水生产和供应业	13,395,000.00	1.56
E	建筑业	-	-
F	批发和零售业	33,779,000.00	3.93
G	交通运输、仓储和邮政业	17,696,000.00	2.06
H	住宿和餐饮业	-	-
I	信息传输、软件和信息技术服务业	16,659,024.06	1.94
J	金融业	175,241,934.00	20.39
K	房地产业	-	-
L	租赁和商务服务业	-	-
M	科学研究和技术服务业	-	-
N	水利、环境和公共设施管理业	22,566.57	0.00
O	居民服务、修理和其他服务业	-	-
P	教育	-	-
Q	卫生和社会工作	-	-
R	文化、体育和娱乐业	-	-
S	综合	-	-

	合计	497,424,308.57	57.89
--	----	----------------	-------

7.2.2 报告期末按行业分类的港股通投资股票投资组合

行业类别	公允价值（人民币）	占基金资产净值比例（%）
原材料	34,084,125.43	3.97
非日常生活消费品	37,478,487.00	4.36
日常消费品	-	-
能源	66,657,310.04	7.76
金融	35,409,563.88	4.12
医疗保健	-	-
工业	17,392,230.72	2.02
信息技术	-	-
通信服务	69,061,833.88	8.04
公用事业	-	-
房地产	17,447,549.52	2.03
合计	277,531,100.47	32.30

7.3 期末按公允价值占基金资产净值比例大小排序的所有股票投资明细

金额单位：人民币元

序号	股票代码	股票名称	数量（股）	公允价值（元）	占基金资产净值比例（%）
1	00883	中国海洋石油	3,600,000	37,174,233.60	4.33
1	600938	中国海油	1,600,000	28,992,000.00	3.37
2	00857	中国石油股份	5,900,000	29,483,076.44	3.43
2	601857	中国石油	3,900,000	29,133,000.00	3.39
3	300972	万辰生物	900,000	39,906,000.00	4.64
4	02015	理想汽车-W	300,000	37,478,487.00	4.36
5	688121	卓然股份	990,000	37,026,000.00	4.31
6	00941	中国移动	600,000	35,431,691.40	4.12
7	600026	中远海能	1,400,000	17,696,000.00	2.06
7	01138	中远海能	2,400,000	17,392,230.72	2.02
8	01818	招金矿业	3,780,000	34,084,125.43	3.97
9	603970	中农立华	1,700,000	33,779,000.00	3.93
10	601328	交通银行	5,800,000	33,640,000.00	3.91
11	00700	腾讯控股	110,000	33,630,142.48	3.91
12	601398	工商银行	6,900,000	33,258,000.00	3.87
13	601939	建设银行	4,500,000	28,170,000.00	3.28
14	601658	邮储银行	5,600,000	27,384,000.00	3.19
15	601555	东吴证券	3,400,000	23,596,000.00	2.75
16	002920	德赛西威	150,000	23,371,500.00	2.72
17	300627	华测导航	700,000	22,729,000.00	2.65
18	03908	中金公司	1,400,000	17,735,207.28	2.06
19	06060	众安在线	900,000	17,674,356.60	2.06
20	01109	华润置地	570,000	17,447,549.52	2.03
21	688191	智洋创新	900,000	16,623,000.00	1.93

22	688153	唯捷创芯	220,000	16,095,200.00	1.87
23	601628	中国人寿	460,000	16,081,600.00	1.87
24	603105	芯能科技	900,000	15,201,000.00	1.77
25	002252	上海莱士	1,800,000	13,518,000.00	1.57
26	601985	中国核电	1,900,000	13,395,000.00	1.56
27	002182	云海金属	600,000	13,194,000.00	1.54
28	601881	中国银河	1,129,400	13,112,334.00	1.53
29	688525	佰维存储	4,614	368,612.46	0.04
30	301291	明阳电气	10,617	344,446.86	0.04
31	301210	金杨股份	2,801	143,168.37	0.02
32	301395	仁信新材	5,196	138,629.28	0.02
33	688429	时创能源	3,452	98,752.08	0.01
34	688307	中润光学	2,455	77,897.15	0.01
35	688603	天承科技	1,391	76,505.00	0.01
36	301261	恒工精密	1,973	72,803.70	0.01
37	688146	中船特气	871	33,211.23	0.00
38	301303	真兰仪表	1,058	23,614.56	0.00
39	688543	国科军工	410	21,750.50	0.00
40	688581	安杰思	163	19,238.89	0.00
41	301317	鑫磊股份	694	18,161.98	0.00
42	688562	航天软件	726	16,197.06	0.00
43	301305	朗坤环境	753	14,826.57	0.00
44	301225	恒勃股份	333	11,075.58	0.00
45	688631	莱斯信息	336	10,036.32	0.00
46	688479	友车科技	332	9,790.68	0.00
47	301170	锡南科技	250	8,732.50	0.00
48	301281	科源制药	338	8,483.80	0.00
49	301203	国泰环保	225	7,740.00	0.00

7.4 报告期内股票投资组合的重大变动

7.4.1 累计买入金额超出期初基金资产净值 2%或前 20 名的股票明细

金额单位：人民币元

序号	股票代码	股票名称	本期累计买入金额	占期初基金资产净值比例(%)
1	00857	中国石油股份	28,880,685.74	2.49
2	601857	中国石油	30,104,683.00	2.60
3	02015	理想汽车-W	52,427,382.04	4.52
4	00700	腾讯控股	43,576,663.86	3.76
5	00883	中国海洋石油	9,061,828.42	0.78
6	600938	中国海油	28,609,406.00	2.47
7	603970	中农立华	34,353,112.89	2.96
8	01138	中远海能	16,724,392.29	1.44
9	600026	中远海能	17,483,788.00	1.51
10	000987	越秀资本	33,131,607.55	2.86
11	601398	工商银行	32,789,300.00	2.83

12	688121	卓然股份	32,483,809.52	2.80
13	601328	交通银行	32,243,693.00	2.78
14	688153	唯捷创芯	32,105,774.75	2.77
15	601658	邮储银行	31,677,216.11	2.73
16	688981	中芯国际	31,090,648.87	2.68
17	601939	建设银行	30,542,761.00	2.63
18	600989	宝丰能源	29,723,288.00	2.56
19	601985	中国核电	29,147,106.00	2.51
20	601555	东吴证券	29,053,720.70	2.51
21	300413	芒果超媒	28,492,553.00	2.46
22	600016	民生银行	28,145,066.00	2.43
23	603888	新华网	27,704,437.90	2.39
24	300002	神州泰岳	27,262,399.00	2.35
25	02328	中国财险	27,221,291.57	2.35
26	601336	新华保险	26,670,400.00	2.30
27	002555	三七互娱	26,420,936.39	2.28
28	601818	光大银行	26,190,198.00	2.26
29	601318	中国平安	26,098,564.00	2.25
30	002558	巨人网络	25,246,098.00	2.18
31	000681	视觉中国	25,213,539.00	2.17
32	601872	招商轮船	24,949,087.00	2.15
33	600703	三安光电	24,443,345.01	2.11
34	601377	兴业证券	23,959,581.99	2.07
35	002920	德赛西威	23,520,745.46	2.03
36	300604	长川科技	23,447,143.74	2.02
37	601900	南方传媒	23,383,266.93	2.02
38	000776	广发证券	23,275,391.00	2.01

注：本项“买入金额”均按买卖成交金额（成交单价乘以成交数量）填列，不考虑其它交易费用。

7.4.2 累计卖出金额超出期初基金资产净值 2%或前 20 名的股票明细

金额单位：人民币元

序号	股票代码	股票名称	本期累计卖出金额	占期初基金资产净值比例(%)
1	00700	腾讯控股	71,965,856.39	6.21
2	03690	美团-W	59,582,290.79	5.14
3	00388	香港交易所	59,322,585.16	5.12
4	02313	申洲国际	48,383,212.90	4.17
5	02331	李宁	40,311,601.63	3.48
6	300002	神州泰岳	39,340,057.05	3.39
7	002558	巨人网络	38,941,912.60	3.36
8	002782	可立克	35,011,785.00	3.02
9	600570	恒生电子	34,299,859.28	2.96
10	002594	比亚迪	33,891,254.00	2.92
11	688111	金山办公	33,194,698.11	2.86
12	000001	平安银行	32,423,600.00	2.80

13	03968	招商银行	32,211,354.29	2.78
14	002555	三七互娱	32,133,812.00	2.77
15	603345	安井食品	31,761,337.00	2.74
16	688981	中芯国际	30,144,223.31	2.60
17	000987	越秀资本	30,052,258.11	2.59
18	603888	新华网	29,310,330.00	2.53
19	300124	汇川技术	28,632,682.00	2.47
20	02328	中国财险	28,350,611.51	2.44
21	601825	沪农商行	27,209,198.44	2.35
22	601900	南方传媒	27,114,288.92	2.34
23	002493	荣盛石化	26,662,393.83	2.30
24	601318	中国平安	26,439,257.00	2.28
25	600016	民生银行	26,402,126.00	2.28
26	01548	金斯瑞生物科技	26,353,789.22	2.27
27	002043	兔宝宝	26,331,096.00	2.27
28	300413	芒果超媒	26,271,868.00	2.27
29	603032	德新科技	26,226,856.00	2.26
30	002475	立讯精密	26,056,840.40	2.25
31	600989	宝丰能源	25,553,157.00	2.20
32	688326	经纬恒润	25,162,599.90	2.17
33	300203	聚光科技	25,045,764.69	2.16
34	601818	光大银行	24,898,572.00	2.15
35	06078	海吉亚医疗	23,872,927.40	2.06
36	601336	新华保险	23,509,348.00	2.03
37	00175	吉利汽车	23,475,730.59	2.02

注：本项“卖出金额”均按买卖成交金额（成交单价乘以成交数量）填列，不考虑其它交易费用。

7.4.3 买入股票的成本总额及卖出股票的收入总额

单位：人民币元

买入股票成本（成交）总额	2,391,699,752.40
卖出股票收入（成交）总额	2,712,656,448.96

注：本项“买入股票的成本（成交）总额”和“卖出股票的收入（成交）总额”均按买卖成交金额（成交单价乘以成交数量）填列，不考虑相关交易费用。

7.5 期末按债券品种分类的债券投资组合

金额单位：人民币元

序号	债券品种	公允价值	占基金资产净值比例（%）
1	国家债券	-	-
2	央行票据	-	-
3	金融债券	61,498,504.11	7.16
	其中：政策性金融债	61,498,504.11	7.16
4	企业债券	-	-
5	企业短期融资券	-	-

6	中期票据	-	-
7	可转债（可交换债）	-	-
8	同业存单	-	-
9	其他	-	-
10	合计	61,498,504.11	7.16

7.6 期末按公允价值占基金资产净值比例大小排序的前五名债券投资明细

金额单位：人民币元

序号	债券代码	债券名称	数量（张）	公允价值	占基金资产净值比例（%）
1	210202	21 国开 02	400,000	40,756,241.10	4.74
2	018008	国开 1802	200,000	20,742,263.01	2.41

7.7 期末按公允价值占基金资产净值比例大小排序的所有资产支持证券投资明细

本基金本报告期末未持有资产支持证券。

7.8 报告期末按公允价值占基金资产净值比例大小排序的前五名贵金属投资明细

本基金本报告期末未投资贵金属。

7.9 期末按公允价值占基金资产净值比例大小排序的前五名权证投资明细

本基金本报告期末未持有权证。

7.10 本基金投资股指期货的投资政策

本基金本报告期末未投资股指期货。

7.11 报告期末本基金投资的国债期货交易情况说明

7.11.1 本期国债期货投资政策

本基金本报告期末未投资国债期货。

7.11.2 本期国债期货投资评价

本基金本报告期末未投资国债期货。

7.12 投资组合报告附注

7.12.1 基金投资的前十名证券的发行主体本期是否出现被监管部门立案调查，或在报告编制日前一年内受到公开谴责、处罚的情形

报告期内本基金投资的前十名证券中，发行主体交通银行股份有限公司于 2022 年 9 月 9 日收到中国银行保险监督管理委员会（银保监罚决字〔2022〕46 号），根据《中华人民共和国银行业监督管理法》第二十一条、第四十六条和相关审慎经营规则，经查，交通银行存在以下行为：一、个人经营贷款挪用至房地产市场；二、个人消费贷款违规流入房地产市场；三、总行对分支机构管控不力承担管理责任。综上，中国银行保险监督管理委员会给予交通银行股份有限公司罚款 500 万元。

对如上证券投资决策程序的说明：公司研究部门按照内部研究工作规范对该证券进行分析后

将其列入基金投资对象备选库。在此基础上本基金的基金经理根据具体市场情况独立作出投资决策。该事件发生后，本基金管理人对该证券的发行主体进行了进一步了解与分析，认为此事件未对该证券投资价值判断产生重大的实质性影响。本基金投资于该证券的投资决策过程符合制度规定的投资权限范围与投资决策程序。

报告期内本基金投资的前十名证券中其余的发行主体未出现被监管部门立案调查或在报告编制日前一年内受到公开谴责、处罚的情形。

7.12.2 基金投资的前十名股票是否超出基金合同规定的备选股票库

报告期内本基金投资的前十名股票中，不存在超出基金合同规定备选股票库的情形。

7.12.3 期末其他各项资产构成

单位：人民币元

序号	名称	金额
1	存出保证金	602,871.76
2	应收清算款	18,634,480.13
3	应收股利	3,797,132.64
4	应收利息	-
5	应收申购款	57,272.50
6	其他应收款	-
7	待摊费用	-
8	其他	-
9	合计	23,091,757.03

7.12.4 期末持有的处于转股期的可转换债券明细

本基金本报告期末未持有处于转股期的可转换债券。

7.12.5 期末前十名股票中存在流通受限情况的说明

本基金本报告期末前十名股票中不存在流通受限情况。

7.12.6 投资组合报告附注的其他文字描述部分

由于四舍五入的原因，分项之和与合计项可能存在尾差。

§ 8 基金份额持有人信息

8.1 期末基金份额持有人户数及持有人结构

份额单位：份

份额级别	持有人户数 (户)	户均持有的基金份额	持有人结构			
			机构投资者		个人投资者	
			持有份额	占总份额比例 (%)	持有份额	占总份额比例 (%)

长信内需成长混合 A	35,437	13,398.01	266,813,086.49	56.20	207,972,350.49	43.80
长信内需成长混合 C	4	48,472.43	192,452.94	99.26	1,436.77	0.74
长信内需成长混合 E	200	11,084.18	0.00	0.00	2,216,835.30	100.00
合计	35,641	13,388.97	267,005,539.43	55.95	210,190,622.56	44.05

注：对下属分级基金，比例的分母采用各自级别的份额，对合计数，比例的分母采用下属分级基金份额的合计数（即期末基金份额总额）。

8.2 期末基金管理人的从业人员持有本基金的情况

项目	份额级别	持有份额总数（份）	占基金总份额比例（%）
基金管理人所有从业人员持有本基金	长信内需成长混合 A	795,447.51	0.17
	长信内需成长混合 C	442.91	0.23
	长信内需成长混合 E	3,261.29	0.15
	合计	799,151.71	0.17

注：对下属分级基金，比例的分母采用各自级别的份额，对合计数，比例的分母采用下属分级基金份额的合计数（即期末基金份额总额）。

8.3 期末基金管理人的从业人员持有本开放式基金份额总量区间情况

项目	份额级别	持有基金份额总量的数量区间（万份）
本公司高级管理人员、基金投资和研究部门负责人持有本开放式基金	长信内需成长混合 A	10~50
	长信内需成长混合 C	0
	长信内需成长混合 E	0
	合计	10~50
本基金基金经理持有本开放式基金	长信内需成长混合 A	10~50
	长信内需成长混合 C	0
	长信内需成长混合 E	0
	合计	10~50

§ 9 开放式基金份额变动

单位：份

项目	长信内需成长混合 A	长信内需成长混合 C	长信内需成长混合 E
基金合同生效日（2011 年 10 月 20 日）基金份额总额	355,399,768.39	-	-
本报告期期初基金份额总额	641,987,670.35	563,248.78	2,240,958.68

本报告期基金总申购份额	35,505,626.54	1,577,769.70	117,672.53
减：本报告期基金总赎回份额	202,707,859.91	1,947,128.77	141,795.91
本报告期基金拆分变动份额	-	-	-
本报告期期末基金份额总额	474,785,436.98	193,889.71	2,216,835.30

§ 10 重大事件揭示

10.1 基金份额持有人大会决议

报告期内本基金未召开基金份额持有人大会。

10.2 基金管理人、基金托管人的专门基金托管部门的重大人事变动

10.2.1 基金管理人的重大人事变动

本报告期内，本基金管理人无重大人事变动。

10.2.2 基金托管人的专门基金托管部门的重大人事变动

本报告期基金托管人的专门基金托管部门未发生重大人事变动。

10.3 涉及基金管理人、基金财产、基金托管业务的诉讼

本报告期无涉及基金管理人、基金财产、基金托管业务的诉讼。

10.4 基金投资策略的改变

本报告期本基金投资策略未改变。

10.5 为基金进行审计的会计师事务所情况

本报告期本基金未改聘会计师事务所。

10.6 管理人、托管人及其高级管理人员受稽查或处罚等情况

10.6.1 管理人及其高级管理人员受稽查或处罚等情况

本报告期内未发生基金管理人及高级管理人员受稽查或处罚等情形。

10.6.2 托管人及其高级管理人员受稽查或处罚等情况

本报告期本基金托管人及其高级管理人员没有受监管部门稽查或处罚的情形。

10.7 基金租用证券公司交易单元的有关情况

10.7.1 基金租用证券公司交易单元进行股票投资及佣金支付情况

金额单位：人民币元

券商名称	交易单元数量	股票交易		应支付该券商的佣金		备注
		成交金额	占当期股票成交总额的比例	佣金	占当期佣金总量的比例 (%)	

			(%)			
长江证券	2	1,825,806,027.22	35.79	1,590,756.27	41.40	-
西部证券	1	1,185,446,517.92	23.24	597,453.25	15.55	-
民生证券	1	840,105,418.11	16.47	698,376.72	18.17	-
国盛证券	1	577,664,147.81	11.32	364,681.25	9.49	-
中信建投	1	387,285,936.64	7.59	360,680.30	9.39	-
西藏东财	1	172,452,548.72	3.38	126,114.08	3.28	-
中信证券	1	112,387,674.55	2.20	104,666.40	2.72	-
安信证券	1	-	-	-	-	-
渤海证券	1	-	-	-	-	-
川财证券	1	-	-	-	-	-
东方证券	1	-	-	-	-	-
宏源证券	1	-	-	-	-	-
华宝证券	1	-	-	-	-	-
华创证券	1	-	-	-	-	-
华泰证券	1	-	-	-	-	-
瑞银证券	1	-	-	-	-	-
申银万国	1	-	-	-	-	-
天风证券	1	-	-	-	-	-
银河证券	2	-	-	-	-	-
招商证券	1	-	-	-	-	-
浙商证券	1	-	-	-	-	-
中泰证券	1	-	-	-	-	-
中银国际 证券	1	-	-	-	-	-
甬兴证券	1	-	-	-	-	-

注：1、本期租用证券公司交易单元的变更情况

本报告期内本基金租用证券公司交易单元没有变更。

2、专用交易单元的选择标准和程序

根据中国证监会《关于加强证券投资基金监管有关问题的通知》（证监基字【1998】29号）和《关于完善证券投资基金交易席位制度有关问题的通知》（证监基金字【2007】48号）的有关规定，本公司制定了租用证券公司专用交易单元的选择标准和程序。

（1）选择标准：

- 1) 券商基本面评价（财务状况、经营状况）；
- 2) 券商研究机构评价（报告质量、及时性和数量）；
- 3) 券商每日信息评价（及时性和有效性）；
- 4) 券商协作表现评价。

(2) 选择程序：

首先根据租用证券公司专用交易单元的选择标准形成《券商服务评价表》，然后根据评分高低进行选择基金专用交易单元。

10.7.2 基金租用证券公司交易单元进行其他证券投资的情况

金额单位：人民币元

券商名称	债券交易		债券回购交易		权证交易	
	成交金额	占当期债券成交总额的比例 (%)	成交金额	占当期债券回购成交总额的比例 (%)	成交金额	占当期权证成交总额的比例 (%)
长江证券	6,051,650.00	100.00	-	-	-	-
西部证券	-	-	-	-	-	-
民生证券	-	-	-	-	-	-
国盛证券	-	-	-	-	-	-
中信建投	-	-	-	-	-	-
西藏东财	-	-	-	-	-	-
中信证券	-	-	-	-	-	-
安信证券	-	-	-	-	-	-
渤海证券	-	-	-	-	-	-
川财证券	-	-	-	-	-	-
东方证券	-	-	-	-	-	-
宏源证券	-	-	-	-	-	-
华宝证券	-	-	-	-	-	-
华创证券	-	-	-	-	-	-
华泰证券	-	-	-	-	-	-
瑞银证券	-	-	-	-	-	-
申银万国	-	-	-	-	-	-
天风证券	-	-	-	-	-	-
银河证券	-	-	-	-	-	-
招商证券	-	-	-	-	-	-
浙商证券	-	-	-	-	-	-
中泰证券	-	-	-	-	-	-
中银国际 证券	-	-	-	-	-	-
甬兴证券	-	-	-	-	-	-

10.8 其他重大事件

序号	公告事项	法定披露方式	法定披露日期
1	长信内需成长混合型证券投资基金 2022 年第 4 季度报告	中国证监会电子披露网站、公司网站	2023 年 1 月 20 日
2	长信基金管理有限责任公司旗下全部基金 2022 年第四季度报告提示性公告	上证报、中证报、证券时报、证券日报、中国证监会电子披露网站、公司网站	2023 年 1 月 20 日
3	长信基金管理有限责任公司关于增加东方证券股份有限公司为旗下部分开放式基金代销机构并开通转换、定期定额投资业务及参加申购（含定投申购）费率优惠活动的公告	上证报、中国证监会电子披露网站、公司网站	2023 年 3 月 13 日
4	长信内需成长混合型证券投资基金 2022 年年度报告	中国证监会电子披露网站、公司网站	2023 年 3 月 31 日
5	长信基金管理有限责任公司旗下全部基金 2022 年年度报告提示性公告	上证报、中证报、证券时报、证券日报、中国证监会电子披露网站、公司网站	2023 年 3 月 31 日
6	长信基金管理有限责任公司关于增加博时财富基金销售有限公司为旗下部分开放式基金代销机构并开通转换、定期定额投资业务及参加申购（含定投申购）、转换费率优惠活动的公告	上证报、中国证监会电子披露网站、公司网站	2023 年 4 月 20 日
7	长信内需成长混合型证券投资基金 2023 年第 1 季度报告	中国证监会电子披露网站、公司网站	2023 年 4 月 21 日
8	长信基金管理有限责任公司旗下全部基金 2023 年第一季度报告提示性公告	上证报、中证报、证券时报、证券日报、中国证监会电子披露网站、公司网站	2023 年 4 月 21 日
9	长信基金管理有限责任公司关于增加五矿证券有限公司为旗下部分开放式基金代销机构并开通转换、定期定额投资业务及参加申购（含定投申购）、转换费率优惠活动的公告	上证报、中国证监会电子披露网站、公司网站	2023 年 5 月 25 日

§ 11 影响投资者决策的其他重要信息

11.1 报告期内单一投资者持有基金份额比例达到或超过 20%的情况

投资者类别	报告期内持有基金份额变化情况					报告期末持有基金情况	
	序号	持有基金份额比例达到或者超过 20%的时间区间	期初份额	申购份额	赎回份额	持有份额	份额占比 (%)

机构	1	2023 年 2 月 1 日至 2023 年 2 月 6 日	127,130,107.15	0.00	127,130,107.15	0.00	0.00
产品特有风险							
<p>1、基金净值大幅波动的风险 单一持有基金比例过高的投资者连续大量赎回，可能会影响基金投资的持续性和稳定性，增加变现成本。同时，按照净值计算尾差处理规则可能引起基金份额净值异常上涨或下跌。</p> <p>2、赎回申请延期办理的风险 单一持有基金比例过高的投资者大额赎回后可能触发本基金巨额赎回条件，导致同期中小投资者小额赎回面临部分延期办理的情况。</p> <p>3、基金投资策略难以实现的风险 单一持有基金比例过高的投资者大额赎回后，可能引起基金资产总净值显著降低，从而使基金在投资时受到限制，导致基金投资策略难以实现。</p>							

11.2 影响投资者决策的其他重要信息

本基金本报告期未发生影响投资者决策的其他重要信息。

§ 12 备查文件目录

12.1 备查文件目录

- 1、中国证监会批准设立基金的文件；
- 2、《长信内需成长混合型证券投资基金基金合同》
- 3、《长信内需成长混合型证券投资基金招募说明书》；
- 4、《长信内需成长混合型证券投资基金托管协议》；
- 5、报告期内在指定报刊上披露的各种公告的原稿；
- 6、长信基金管理有限责任公司营业执照、公司章程及相关资格批复文件。

12.2 存放地点

基金管理人的办公场所。

12.3 查阅方式

长信基金管理有限责任公司网站：<https://www.cxfund.com.cn>。

长信基金管理有限责任公司

2023 年 8 月 31 日